郵政特准掛號（認爲新聞紙類） 昭和八年三月二日第三種郵便物認可

康德八年八月七日 大同報 星期四 第三千三百四十一號 （一）

大同報 第一版

發行所 大同報社

排除英美策動邁進共榮圈
泰正式承認我國
我政府於六日發表

泰國居於東亞共榮圈內、自從協力日本之建設大東亞新秩序以來、即節節努力、拓展共榮圈內國家之交誼、此次更斷然排除英美諸國之策動、承認我滿洲國、已於八月五日向張國務總理大臣來電通知、按泰國之承認我國、使樞軸國之陣容愈益鞏固加强、其意義至爲深重、我國政府乃於六日上午十一時半發表如左、

滿洲國政府發表

八月五日泰國政府業將承認我國之旨由比本首相兼外相致電通報張國務總理大臣矣

促進兩國間相互提携 邁進確立東亞共榮圈
泰國承認我國深遠之意義

泰國政府已正式承認我國、我國政府六日由張總理發表談話、表示同慶之意、今後兩國相互提携、向確立大東亞共榮圈的理念上邁進、故泰國承認我國、意義殊深遠焉、滿泰關係當滿洲國建國當初的國際聯盟會議席上、泰國對我國的建國、卽呈示同情理解的態度、其後隨同中國事變之進展、兩國之民於東亞共通運命的觀念下、相互深深理解、本年五月九日日本調停泰越紛爭、日泰間簽定『日泰兩國間政治間的諒解及保障議定書』泰國在東亞共榮圈內成爲建設新秩序的一個有支柱、時刻與日本採取共同步調、於茲滿泰關係、亦由日本作仲介逐漸親密、政治的經濟的關係亦隨之有新的發展、今次泰國通告承認我國故滿泰親善關係、益有長足進展兩者相互提携、向東亞新秩序建設途上邁進共外、我國現正與泰國政府折衝中、欲於最近兩國間交換外交使臣、開始正常的外交關係云、

張總理談話

此次泰國承認我國、實屬欣快之事、泰國乃位於亞細亞南部之大國、雖處於國際關係複雜錯綜之間、而不爲英美諸國所策動、却能自覺東亞民族大同團結之大意、由於承認我國而將其決意闡明於世界、尤稱吾人之欣快、茲特對該國首領致敬意、今後滿泰兩國堪稱大東亞共榮圈重要之砥柱、南北相對、兩兩相應、得共榮圈之確立、當可期待云、

國務院會議

國務院於六日舉開定例會議可決事項如下、

一、軍事援護法中改正之件

一、滿洲合成燃料株式會社法中改正之件、

打破英美羈絆
殊爲共榮圈經濟一助

泰國曩與日本締結友好條約、本年更排斥英美之謀略、仰賴日本之調停、遂得完成恢復失地之多年宿望、尤當八年前國際聯盟根據李敦報告、否認滿洲國時、在四圍情勢不利之中、嚴然拒絕出席、彼時情形、當猶深切銘刻於國民記憶中、

回顧泰國之歷史、以前爲英美或華僑資本之傀儡、幾處於半殖民地狀態、後經急起直追、打倒親英政權、確立議會政治、更廢棄對外之舊存條約、邁進自主外交、至一九三九年之革命紀念日、遂改稱其國名爲泰、

迨至去年對安南高呼恢復失地、英美遂又從中作梗、屢圖破壞、爾來經日本之排解、終獲今日明朗之成功、而從此確立日本指導大東亞共榮圈之地位使泰越關係亦導入永久和平之友誼狀態、

是故泰國能毅然覺醒打倒往日羈絆多年之英美枷鎖、竭誠努力、建設東亞共榮圈、實爲無上之明哲此次更承認我滿洲國、與日滿華及安南等、打成一片、合衷共濟、同共步伐而泰國之橡皮、錫、米、棉花、砂糖等富庶天產、又足爲大東亞共榮圈之無限補助云、

蒙古政府祝電

【張家口六日電】泰國政府以確立大東亞共榮圈之立場、正式承認我國政府、在東亞新秩序建上設有一體不可分關係之蒙古政府深表慶祝之意、蒙古政府立即以吳政務院長及金井最高顧問之名義、向我國政府拍發祝電云、

予華僑影響甚大

【盤谷六日電】泰國之承認滿洲國、已顯示爲構成東亞新秩序之一員、並行出發、頗引起內外之注目、然對於在泰國內、持有强力之潛勢力的華僑、所與之影響、甚爲深刻、即握泰國之經濟實權的華僑、從來以英勢力爲背景、呼應重慶、行抗日策動、抑制泰國之親日政策、然此次泰國承認滿洲國、對於此等反日華僑之抗日政策及支持重慶、與一大反省爲今後彼等轉向支持南京政府方向之契機、頗堪期待、

赤軍戰敗已屬確定
預想當在一週間內
某中立國將校對德蘇戰談

【柏林六日電】過去約三週間、德國因爲抑制詳細之戰爭之虛僞報道及洩漏實情、不料蘇聯及英美、却利用此機、爭行反宣傳謂德軍之進擊已爲史達林線所阻、今已陷於陣地攻略戰之情勢、但據某中立國將校最近詳細觀察東部戰線之結果、已洞悉眞實戰情、該氏談述德軍前進之情形如次：

波羅地海沿岸方面戰線、德軍已於愛沙尼亞北部展開一大包圍戰、同時其快速部隊已抵列寧格勒附近、更有一部隊爲遮斷莫斯科、列寧格勒間之鐵道線、正直向東南進軍中、現已進出於衣羅門湖南端、

中部戰線、德軍於斯摩稜斯克東方面的大包圍殲滅戰、殆已完了、機甲兵團正沿向莫斯科大道東進中、莫斯科之末運日漸迫近焉、

赤軍命軍事委員督戰續行必死的防衛、並陸續派遣增援隊、但不料未能收到如何效果反而赤軍之損害、益愈增大赤軍大體被捕虜八十萬戰死八十萬、負傷一百六十萬、其他飛機、戰車等各損壞約一萬以上、預測赤軍之總兵力已損失三分之一、武器已損失三分之二、完全迫近殲滅的命運、

預想下、戰局大體將在近一週間內決定、俟赤軍總崩潰後、德軍更將展開電擊的追擊、誓收偉大戰果而不止云、

英增援部隊已在旁遮普地方上陸

【新嘉坡六日電】馬來政府、五日發表包含英空軍將校多數之英印度兵混成兵團已到達當地、該增援部隊、乃爲自陸軍部隊、空軍將校、海軍將校、並水兵、及印度旁遮普地方派遣之砲手所編成者、四日全部隊均行上陸

英方以實力擬占據泰要地

【馬尼拉六日電】英國在遠東之戰備、與新增援軍開抵新嘉坡同時、益見强化、據消息家觀測、英國有窺機以實力占據泰國軍事樞要據點之意圖、刻正節節準備中、以泰國爲發火點之遠東事態由於英國積極的攻勢益愈緊迫云

美艦抵布列斯班

【華盛頓六日電】美海軍省、五日發表目下爲練習艦隊、而巡航中之巡洋艦諾扎姆普同號（九、○五○噸）及里爾列克奇號（九、一○○噸）已入澳洲之布利斯班港之皆兩巡洋艦爲補給燃料及乘組員休養、乃預定於該港碇泊云

擊墜英機千六百架
德軍半年間對英戰果

【柏林六日電】德軍當局於五日發表、自本年一月一日至七月卅一日之間的對英戰、在空中戰並以高射砲擊墜英機一千六百零七架云

赫爾姆陷落
伯市亦入德軍手中

【柏林六日電】據德國通信報道稱赫爾姆伯拉亞艾爾哥費二市於五日夜遂歸德軍之手中、

德軍部發表戰況

【柏林六日電】德軍司令部五日發表＝

△對蘇戰線

一、於烏克蘭、赤軍欲突破包圍網然德軍完全擊退、

一、於斯摩稜斯克東南百公里之地點、赤軍曾行反擊但德軍殲滅其一部、

一、德軍五日占領愛沙尼亞之達爾法、

一、德戰鬪機、三日夜對莫斯科之軍事施設、及軍需工場、反復投下高性能爆彈、及燒夷彈收有多大之效果、

△對英戰線

一、德空軍於英本土周邊攻擊英輸送船、擊沈合計達一萬三百噸之商船二隻、

一、德戰鬪機、四日夜蘇彝士運河之英軍基地、

一、四日德空軍、於蘇彝士水域擊沉合計達一萬八千噸之英商船二隻、對其他大型商船二隻與莫大之損害、

意任命愛琴海方面新司令官

【羅馬六日電】莫索里尼首相五日任命乾勳提督爲新愛琴海方面司令官、接充巴斯其哥將軍之後任、

僑居日本美人準備乘船歸國

【紐約六日電】黑拉爾特多利比報載華盛頓電稱、美國政府爲收容在日美人六百五十名歸國、乃準備向日本派發特別船、關此美國海軍委員會當局亦曾言明如次、根據國務省之指令、收容在日殘留美人、故必須向日本派發特別船隻、現已完成緊急措置矣、但是在日本尙有日籍美人三千七百四十名、觀測下恐其大部份、似仍殘留於該地云、

物價、物資統制法
將以經濟部令指定之

經濟部大臣以爲有調整物資之收集配給、需給之必要、前曾基於現行之物價及物資統制法（康德七年六月廿日勅令第一六五號）之規定、對該調整措置規定得以隨時加以勅令制限或命令乃至處分焉、茲爲鑑於目下處此轉換無定之情勢、對其實行頗感不便、遂決定將該規定改爲單以部令即得以處置者故該統制法之第十條以下第十三條規定中之『以勅令』之字樣、須將其抹消、對此項改正手續、目下正於考核中、俟不日上呈國務院會議、裁決後即可實施云、

蘇聯側發表戰況

【莫斯科六日電】蘇聯情報局發表、

一、四日夜於斯摩稜斯克哥羅斯典、伯拉亞艾爾哥費方面、戰鬪中、

一、蘇聯空軍、攻擊敵裝甲機械化部隊、及步兵部隊、並襲擊敵飛行場

在烏克蘭地方捕獲不穩德人

【紐約六日電】據莫斯科

蘇使訪問日外相

【東京六日電】史梅泰寧駐日蘇聯大使、五日午後五時、訪問豐田外相、進行種種要談云、

空襲天水、渭源、武功
－中國派遣軍報道部發表

【南京六日電】中國派遣軍報道部五日午後七時發表＝

陸軍航空部隊、五日冒惡天氣、空襲天水、渭源、又他一隊、攻擊武功、完全均與以無完膚之爆擊、

【○○基地六日電】連日實施爆擊僻地之日軍陸空軍小川、別府、石橋、坂口各部隊之精銳、五日大舉由基地出發、長驅進至甘肅省之上空、攻擊西北路之交通要衝天水、對軍事倉庫兵工廠、騎兵學校飛行場等、降與如雨之巨彈、完全爆碎、其後更襲甘肅省中部之要衝渭源對該地之軍事施設、同樣降與巨彈、完全爆碎之後全機始悠悠歸還基地、

【○○基地六日電】陸軍機、小川、坂口、別府、石橋等各精銳部隊、五日朝乘快晴之天氣、編隊自基地出發、猛襲天水行營所在地、地上砲火雖猛襲但日機從容不迫對集積之援蔣物資、並天水行營及其他軍事施設、與以徹底的爆擊、奏凱而歸、濱野部隊亦於六日朝勇躍出動、猛襲龍海線要衝之武功、粉碎其驛及城內外之要衝收得多大之戰果而歸云、

澳洲、新西蘭兩國與芬蘭斷絕國交

【柏林六日電】英政府本月一日曾正式發表與芬蘭斷交、據德國通信社赫爾辛啓電稱、澳洲新西蘭兩國政府亦決定與芬蘭斷絕外交關係至於斷交後芬蘭在澳新兩國內之權益、當由瑞典保護云、

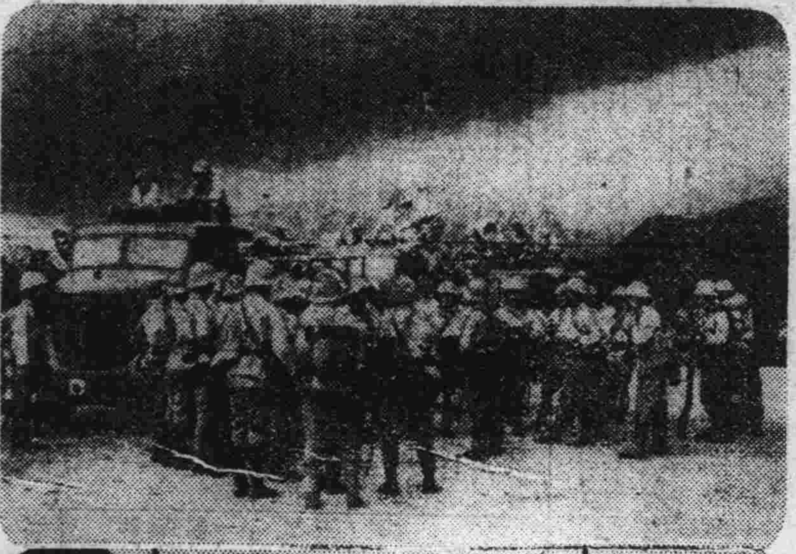

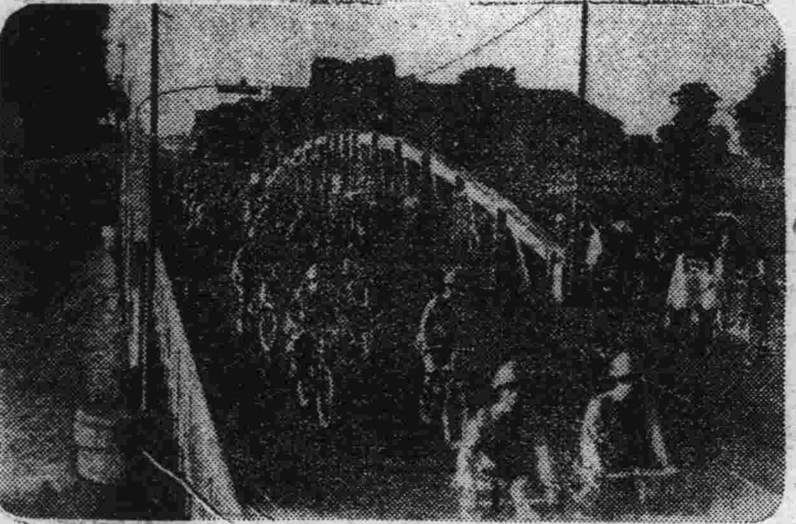

日軍進駐南部安南 （上、在西貢上陸之精銳下、在西貢市內行進之自轉車隊）

農產豐富、林業發達
以君主國參加共榮圈
友邦泰國在地理政治上槪況

泰國位於印支度那半島中部、東北兩面鄰法屬安南、西界英屬緬甸、南臨暹羅灣、西岸與英屬馬來接壤、面積五十一萬八千四百平方公里、境內西北多山地勢高峻、自雲南來的怒山脈分布其間、中部屬湄南河流域爲肥沃平原東部湄公河與南猛河沿岸亦爲平原、境內河流以湄南河爲主要、自北部邊境南流、納湄濱河注於暹羅灣、下流每年有定期氾濫造成沃野之東面湄公河一部分作爲泰越間界水南流納南猛河後至入安南境、西面有薩爾溫江、上流爲中國之怒江有一部分成爲泰、緬甸間之界水、海岸曲折不多、南爲暹羅灣沿岸、西南有馬來半島突出半島狹處爲克拉地峽、泰國因位居熱帶、氣溫高、雨澤多、與安南相同、每年分乾溼二季、住民約一千餘萬、多半爲暹羅人、次爲老撾人多數混有漢族血液、華僑約占全人口四分之一、該國佛教盛行、舉國上有無不信佛、故有黃衣國之稱號、產業以米爲主要農產、康德五年至六年間、收穫四百五十二萬餘噸以上、除供國民食用外、又爲重要輸出品、其次則爲胡椒、胡麻、大麻、烟草、棉花、咖啡等家畜則盛產象、馬、牛、水牛、林業尤爲發達、森林地帶約佔全面積百分之七十至八十、輸出頗盛、康德五六年間輸出額達六十一萬二千磅之多、此外栽培護謨亦頗盛、礦產則以錫爲大宗、商業近年輸入以對馬來、日本爲最多輸出以對美國爲最多、重要貿易品輸入爲綿製品、食料、金屬製品、鑛油、機械、煙草、麻袋、酒類等爲大宗、輸出以米、膠皮、金貨等爲大宗、交通有鐵路以盤谷爲中心北至景邁、南入英領馬來至於輪軌不通地方則用象載運木材或旅客、航運祇錫湄南河可通舟楫、首都岸谷、地跨湄南河下游兩岸、當鐵路中心、水陸交通極便、人烟稠密、商業茂盛貿易占全國總額百分之八十五、市內運河縱橫、水道紛歧、浮家泛宅、隨處可見、故有東方威尼斯之稱、陸上街衢寬廣、建築華麗、王宮寺院、尤爲宏壯、該國國民、原爲居於雲南省西南部之泰族、最初蟠居湄公河上流、後因不堪華人壓迫、漸次分兩部一部沿湄公河流域南下一部沿湄南河南下、遂發見現在之肥沃安全地帶而住居、其後泰族之英傑皮亞爾安出世、建立國家、以破竹之勢、征服隣邦、乃確立暹羅王國之基礎、建國當時稱原以種族名稱而稱『泰伊』其後因歐美人之稱呼乃號暹羅、暹羅本係屬國之意、泰伊則爲自由之意、於一九三六年該國毅然脫去暹羅之稱而改爲泰國、政治自一九三二年六月二十四日之無血革命後、顚覆從來之獨裁君主制、而確立立憲君主制、皇帝布拉質波克陛下於英國宣言退位後迎居於瑞士之皇侄馬西德爾殿下（當時九歲）即皇帝位、由攝政會議處理國政、當十九世紀歐風東漸後、曾被法國侵奪一部土地、割入安南領土、於去年九月十五日向法提出割讓安南失地之要求、遂於十一月二十四日與安南開始戰端、爭持兩月、立於東亞盟主地位之日本、不忍坐視其同室操戈、乃毅然於本年一月二十二日命令駐河內林總領事向泰越兩方勸告息爭該兩國亦覺悟久戰無益於同月二十四日兩國同時受諾日本調停、而各派代表在東京舉開和平會議、經日本斡旋、率於四月十一日雙方意見一致而暫時簽字後又經詳密檢討、於五月九日由法泰和平條約正式簽字、至七月五日又經關係國交換批准書、此和平問題完全解決、泰國因感激友邦之仗義調停得化干戈爲玉帛乃誓盡忠誠、參加東亞共榮圈、而協力建設東亞新秩序云、

新京賽馬
八月
九日 十日
十一日 十二日
十三日 十五日
十六日 十七日
十八日 十九日
新京 國立賽馬場

立本大旅社

客室寬濶 安全舒適 清潔衛生 招待慇勤
西式臉盆 電灯電扇 溫凉水道 電鈴暖氣
大連西崗新大街南首
電話 營業部 (三)二三一五 旅客 七一〇六

玉田種鷄場

本場擁有白色來克亨種種鷄千餘隻兩萬七千卵入大型電熱孵卵器二台每月可孵化初生雛五萬隻現已開始分讓

初生雛 1强健耐寒優秀無比 2混合雛 鑑別雛 雌雄量 雌9860%

中雛 1發育完全 早期產卵 2四十日 六十日（九雛一雄爲一組）

哈爾濱香坊安埠街一〇一

失照聲明

敝人前以公德堂領名坐落通遼東垧一畝二分五厘東至本正號西拾號南拾四號北拾六號該照於事變時丟失除呈縣署補發新照外嗣後無論落於何人之手概作無效特此聲明

承母命趙永樞永權同啓

失章聲明作廢

爲聲明事敝人劉有黑色膠質圓形萬年筆式圖章壹顆（韓岡如印）於七月拾壹日經新京友人寄克途中遺失無論何人拾得概作無效 諸此聲明作廢

克山縣樂知堂帳房 韓岡如啓

借據遺失作廢

逕啓者敝號一時不愼將從前與借維新堂國幣一千圓借寶和堂國幣四千圓借仁德堂國幣三千元以上借據三張俱行遺失該借據期限係由本年一月十七日起至本年七月十七日滿期此後以借據無論落於何人之手概行作廢特此聲明

四平市道東益興順啓

失照聲明

敝人劉喜春原領名坐落通遼五區三村辰字四拾五號地照一張內有荒字照一張計地二晌零六分於事變時不愼將照丟失除呈請縣署補發新照外特此登報聲明作廢

聲明人 劉振山啓

緊要聲明

宋青超於康德七年十月四日與馬芳仁所訂立之合辦鑛業契約嗣後彼此既未交付錢款變方各未履行條件於進行事務殊多滯礙特此登諸報端聲明作廢

宋青超謹啓

專治羊癎瘋癲狂病

趙相臣配製的專治羊癎瘋的神效萬應散是經驗多年官准立案的靈藥服後永不再犯無論因氣因驚而得之或狂言亂語打人罵人或晝夜不眠精神錯亂或抽搐不省人事萬應散立見功效但患者體質年歲時期病象各有不同必須按人加減配製始能適應奏効本人世傳秘方志在濟人現寓新京市東安屯東北街一六三號八十番地附近各藥商一詢均知特此登報以廣週知

介紹旅行之家

震寰大旅社

京市爲各方雲集之所旅棧多有人滿之勢旅行者頗滋苦悶茲有東長春大街震寰大旅社應時開幕設備整潔招待週到旅客投宿不啻抵家頗爲顧客所贊許恐未週知特此登報介紹敬爲來京諸旅客告

介紹人 張樂三

招聘編輯員

本協會擬招聘編輯員一人須長于漢文及日滿翻譯者年齡及出身學校不限待遇面談決定欲就者請於每日午前持履歷書親來接洽可也

治安部警務司內 警察協會啓

專門風寒救急膏藥

貼上三日無效退錢

漢醫王潤川膏藥店啟

頭痛 齒痛

舒服靈與從來之頭痛藥不同、乃以數種之貴重成分、應用藥理學上最進步之藥物相乘作用而製成、其各個成分得互相强化而發揮强力之鎭痛與解熱作用、是故用於左記各種頭痛、頭重眩暈之時、能以微量（一次兩片）。而即奏鎭痛及鎭靜之効。

操勞過度時之頭痛
睡眠不足者之頭痛眩暈
吸煙及飮酒過度時之頭痛
船車眩暈時之頭痛
熱鬧場中逆上興奮時之頭痛
動脈硬化症時之頭痛
慢性便秘時之頭痛

舒服靈對於胃腸與心臟完全無碍、故用於胃腸衰弱之人、神經質之人、婦人以及幼童、均甚安全、是爲特長。

舒服靈在齒痛・神經痛・月經痛・喉痛・腰痛等症治療上、亦爲最適宜之藥劑。

【包裝】十片 八十片 二十片 五十片 100片

總發行 武田長兵衛商店 日本大阪市東區道修町
滿洲總發行 滿洲武田藥品株式會社 奉天市大和區

高級治療藥

舒服靈

41(5)101

職域女子青年團 結成要領擬定

中央統監部已通知各地方遵行

我國青少年運動、已有飛躍之進展、此際女子青年團的結成、頗乎時局的推移、益感重要、協和青少年團中央統監部、與各關係機關磋商結果、俟學校女子青年團結成後、猶須結成職域女子青年團、故各官廳、會社等、刻正着手集聚團員、以備結成女子青年團、現已向全滿各縣、旗、市統監部通達、女子青年團結成要領如左：

一、女子青年團、概以十六歲以上二十五歲以下之未婚女姓組織之、按所定的入團手續入團、但於前項外、同一職場內之女子職員、可以充爲團友、

二、渾一各民族之差別、以同一職場內者組織之、

三、團內部組織隊、班的編成、雖本渾一各民族之原則、但因言語、智能差異、故可編成民族別隊班、

四、指導者、由國婦、協和會職場分會、學校關係者連絡下、尤須留意團幹部之選定、

廢除以前隣保委員 將新創設福祉制度

新京特別市社會事業協會、爲謀增進市民之福利、決將廢除以往有名無實之隣保委員制度、而更從新創設新京特別市福祉委員制度、刻正積極準備種切、市區內各分會福祉委員均已推定、定於本月七日午後一時、在南關厚生館、召集農村地區區長開會、以便推定農村地區之福祉委員、然後經審查委員會決定後、首都之福祉委員即可正式產生云

厚生生活研究會 研討蔬菜儲藏法

冬季於滿洲新鮮野菜之不足、不僅是各家庭所感苦惱、即對於缺乏維他命等之國民保健問題上、亦不能置之不顧、因此滿洲厚生生活研究會、此次着手研究於一般家庭之蔬菜簡易貯藏法、及加工法、可緩和於都市冬期之蔬菜不足、五日午後一時起、於新京健全生活館、開第一次研究會、民生部大平技監曲厚生司長、板垣參事官以下關係官、吉積健全生活館長、市公署、糧穀會、國婦、新京友之會、團隣協會、電電保健班、空務協會之關係者等廿餘名出席、關於於家庭之簡易蔬菜貯藏法、由於冷藏漬物壜裝、及乾燥四方面、行研究協議、又該會今後屢屢開此種研究會、考究模範的貯藏法普及於一般家庭、該會八日午後一時起、於中銀俱樂部、開第二次榮養食研究會、繼前次檢討

一、於大陸之食生活的缺點、

二、大陸主食之改善、

三、關於緊急時之食糧的對應策、

四、不足食糧物資之對應策、並於大陸應利用之食品及其利用方法等問題、

日泰兩國早有好感 邇來親切情意愈彰

三井物產大連支店秋山氏談

【大連電】皇軍自進駐安南以來、即堂堂向東亞共榮圈、展開巨步之蹈出、故泰國始有承認滿洲國之舉、對此三井物產大連支店會計課次席秋山芳太郎氏有如次談述

昭和十二年、余曾赴任於盤古、當時泰國居民僅爲千二百萬、中有日人二百餘名、華僑則有三百萬之多、雖日人人數寥寥然泰國待遇有方、故互持好感者已有年矣、當日本脫退國聯後、昭和九年、日本練習艦隊入港於盤古、日軍親向暹羅中興祖像致敬禮、泰人無不感日人禮儀之周、昭和八年、崇拜西鄉隆盛之比阿奔首相、追放親英派要人以來、青年將校傾慕日本股情、沛然而興、及派學生留日、以吸收日本國粹技術、邇來親日之情益彰、故日本音樂在盤古頗極一時之盛、泰國氣候良好、惟七月多雨、與日本之梅雨期同、日泰交涉、已非一次、查百五十年前、日人山田長政所居之村之遺跡、依然健在、前言之練習艦入港時、久邇宮殿下曾建長政神社而祀拜之、遺跡昭然、使人回邇不置、泰人婦女、酷似日人故數年來、每逢四月祭祀、必選泰人婦女之姣好者訪日云、民衆篤信佛教、尤以拜象爲甚、開離宮之白象二匹、爲人所最信仰者、全國佛塔多數、泰人信佛之情、於此亦可見其一班云

首警保安科積極辦理 物價呈報手續

國都新京由七月二十五日起、對自肅價格調查及物價等臨時措置法實施以來、首警經濟保安科、及各署經濟警察關係者、異常忙碌、今經保安當局爲與各署緊密連絡、使物品物價等申報手續、急速告竣計、由五日起、每日當午後三時廳內勤務終了後則經濟保安科全員一致出動、分赴各署辦理指導一切、該全員決以不眠不休之奮鬪精神、清理該呈報事務云

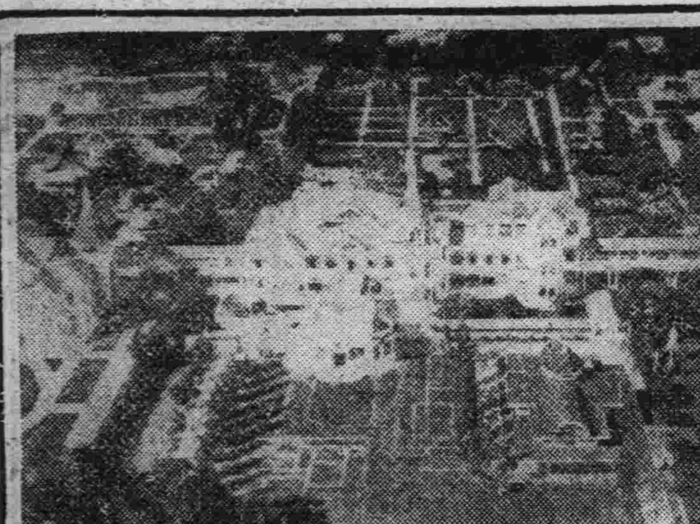

泰國首都盤谷概貌

全市人口六十八萬 建築華麗風景優美

激譯

繼芬蘭之次洽爲第十二國承認滿洲國之泰國、其首都盤谷之概貌、究爲如何、

（盤谷）爲雄跨貫流泰國中部平原湄南河兩岸之（距河口約四〇粁）唯一大都、人口爲九二萬一千人（一九二九年國勢調查）、屬於盤谷之行政區域、泰國特稱爲克倫德琫、而目之爲盤谷市屬

市分六區、四區盡爲農村、然市街部分、僅爲拉那昆及敦卜利二區、因而公稱人口爲六十八萬一千餘人（一九三七年）

（一七六七年）彼時首都阿由起亞因爲緬甸人占領故國王塔克、遂遷都於敦卜利此即盤谷市之起源、爾後更經一五年、現王朝元祖、再遷都於對岸之布拉那昆、於是逐步繁榮之途、地當行政之要衝、中央官廳咸集於此、國教佛教保護者之國王、既居於此、於是更爲宗教之中心、內外交通之要地、而精米、製材等之固有工業、近年逐次發達之近代工業之各地工場、殆亦全設於此、因復形成經濟之中心地帶、

（市街）係以湄南河畔之王宮爲中心、狀如射光、散及東方、故因而形成布拉那昆及西岸之敦卜利二區、布拉昆區內、既多溝河、更多綠樹側立之近代道路、道側更列立磚築樓房、如與王宮河並行南進之道側、外國商館、櫛比林立、頗符近代都府之稱、主要道路電車行進、溝河之中、小舟往來、湄南河岸、架舍密集因有東洋貝尼斯之稱、

（王宮）附近、官衙集此、復有喇嘛一世建築之歷代國王歸依綠柱石佛像置此之瓦特、璞拉、敎寺及帝室博物館、圖書館等、市內宏壯寺院雖多、惟以四五米寢釋迦像獲名瓦特、波寺及以意大利大理石、支那名瓦巧工建築、內置各國佛像之瓦特、本治、馬波比德爾寺與以湄南河對岸聳立七四米高塔、知名之瓦特、勤等、尤爲旅於盤谷者所讚嘆不置者、市北方之迪枚錫特離宮、爲以大理石建築之近代建築物、附近同名公園中、象詳綠木極增南國風趣連王宮與離宮一途之寬六五米之大路、兩側樹木鬱翳亦爲盤谷特有佳景也、而造船所、飛行場、秋拉倫昆大學、文政大學、亦雜立其中、亦足壯首都之聲色也、（照片＝盤谷皇宮鳥瞰圖）

林國府宣傳部長 招待記者團代表

國民政府宣傳部長林柏生氏、於一日假愛華旅館、招待出席東亞記者大會之各代表、（照片＝林部長致辭之情景）

日軍與西貢市民 舉行音樂交驩會

【西貢電】進駐南部安南之陸軍首腦與法側首腦行正式交驩後、皇軍與市民間、亦以音樂舉行交驩、會場爲西貢市立中央劇場開幕時、座席已告擁擠、雖其中人種階級、五色雜列、而秩序頗整、九時、中村樂隊長、恭致軍隊式的敬禮、掌聲纔之甫動、遂開始『美利威德』『荒城之月』『加爾兔』等曲目場內寂然、皆爲之傾神樂終喝彩聲中、日法國歌開始、全體肅立、感激之情、現於面面之間、告終之、仍無一人或去、音樂感人若是、於此成功之下日安南關係、此後當益爲之緊密矣云

乏茶獻納運動 深希市民踴躍協力

爲謀槍後國民赤誠運動、由協和會、首都本部倡行以隣組爲中心、舉辦之向軍馬蒐集乏茶獻納運動、茲上月實施之結果已獲相當成績、首協方面更定本月下旬、舉行第二次向軍方乏茶獻納式、希望一般市民務要踴躍協力、以盡槍後國民至誠奉仕運動云

在滿華北同鄉會 結成新京委員會

在京之華北各省明智者、爲謀在京二十萬同鄉之福利、特發起創辦、新京特別市華北同鄉會、現已籌備就緒、由韓九洲氏任會長、以下置副會長一名、總務、調查、福祉、及會計等四科科長各一名、於本月五日午後零時半、已在中央飯店首先舉行同鄉會新京地方委員會結成式、代表委員四十餘名參加、於官方臨場監督下、公推滿洲演藝協會富彭年氏爲委員長、大北新報新京分社長劉鳴岐氏爲副委員長、委員長就任後、乃開始第一次地方委員會、決定於本月十一日午前十時、仍在中央飯店、報告自開始籌備以來、共計支出八千八百一十元零九角八分、備品費二千七百六十一元、人事費三千三百九十元、房費六百元其餘爲各種雜費、開該會於發會式舉行後、即着手於會員之入會、按會員之收入、分三等收會費、一等每月一元、二等五角三等二角、該會規定辦理重要事業如左、

一、同鄉戶籍之調查統計證明及鑑定事項、

一、同鄉者職業之介紹、紛爭之調停、困苦之救濟

一、同鄉簡易宿泊所之經營

一、住在同鄉之居住證明顧旅行證明、及營業許可滙兌申請等之代辦、

一、地方慈善事業

一、國防獻金或義捐金傳達事

一、關於報國熱誠應盡之指導事項及其他

奸商慣作黃金夢 密販蔴袋高價賣

＝發財未成反被懲罰

樂亭人劉先之、四十六歲、住本市頭道溝東五條通三番地、在福豐東商店當店員、老劉慣念熟了買賣經、專會想發財的道理於本年一月間、將商店內所有的蔴袋六百五十條超過公定價出賣、賣給曹坤田（三十七歲、出小攤床的）賺錢一百九十元、曹坤田買了蔴袋以後、又賣給一個不知姓名的農夫、共一百零五十條、得利一百元、以上兩人都不按公定價格出售、違反了不當利益取締規則、以後被管轄偵知送新京區法院處劉某罰金二百元、曹某八十元云、

協和青少年團員 已突破二百萬名

協和青少年團中央統監部、對應變轉無極之世界情勢的推移、急速圖整備強化青少年運動體制、且指令亘全滿各縣旗市統監部管下之未結成地域、至八月末日止、須行結成協和青少年團（職場地域、學校）、由此現在之團員一躍倍加、突破二百萬云

工人拐欵潛逃

王志英（二四）原籍山東拔縣現住西五馬路一三〇號二七番、在三成商會自轉車充修理工人、該氏豈但行爲不正、且詭計多端、於四日午後七時半、以花言巧語、將現平治街八一號七四番德順祥經理、吉明詳（四三）五百一十圓及平治街八一號七五番、劉青山青菜小販三百九十圓拐到手、僞稱與其買舊膠皮帶、吉劉二人、信以爲實、將欵如數交其照辦、詎知該氏得錢到手、竟逃之無踪云

病兒用藥糾葛 業已言歸於好

關於上月廿五日、及卅日記載患者與醫生間用藥糾葛問題、業經孫劉兩方之友好調處、均認爲出於一時誤會、既然解釋明白現已言歸於好矣、

大陸歌劇團 第一次公演

當茲藝文運動勃興之際大陸歌劇團應運而生、網羅一般職業圈中之戲劇愛好者、自成立迄今、已歷數月、總計男女團員、不下數十名、導演團員、皆爲斯道之翹楚、故自成立以來、即爲各方面所注目莫不拭目待其公演、現該劇團積極排演之『回家以後』乃係名劇家歐陽予倩所編由白日光改編並導演、男女主角爲嘯啼柳英刻經導演及演員之努力、已排演就序、故定於本月七八兩日午後四時、假協和會館第一次公演於國都據云服裝新穎、佈景偉大該劇演出之後、定有可觀消息傳來、殊爲愛好者之一大福音、謹待其出演之來臨、前往一覩其廬山眞面並該劇團、不日尚作二次公演名劇『雷雨』、想必予以各界一大衝動云

國展個人賞十二點決定

第四回國展之個人賞、決由四日之審查委員會投與次之十二點、民間團體代表者、本振興美術之意附金一封、

『第一部』（東洋畫）

△鮎川滿業總裁賞＝山（新京）栗山博

△岡田興銀總裁賞＝江村春曉（吉林）于鶯壽

△大澤中銀理事賞＝晉寧寺之大佛（大連）岡田錬石

『第二部』（西洋畫）

△二宮滿拓總裁賞＝滿洲建設勤勞奉仕隊作業（新京）矢野忠

△平島滿鐵新京支社長賞＝通學生（奉天）前澤一夫

△大澤中銀理事賞＝臘月店頭（吉林）萬金聲

△鮎川滿業總裁賞＝高爾夫球場（新京）山本芳智

△廣瀨電電總裁賞＝窓（新京）那菊夫

△岡田興銀總裁賞＝熄（朝陽）和田武治郎

『第三部』（彫刻）

△二宮滿拓總裁賞＝坪上先生之像（新京）長濱虎雄

『第四部』（書）

△平島滿鐵新京支社長賞＝行書條幅（新京）沈公卓

△廣瀨電電總裁賞＝篆刻（奉天）白文韶

大同俱樂部 創立九年紀念

京市網球家、爲鍛鍊體格、聯絡感情及改善生活習慣起見、曾於大同元年八月三日設立大同俱樂部公推彼時司法總長馮涵清氏爲會長、擁有日滿系會員廿餘名、專以研究網球技術爲目標、迄至業經九載、而於三日舉開盛大紀念式、又該俱樂部既由谷民生部大臣、作川東洋紡績株式會社取締役之參加、並關于治安部大臣、前幹經濟部大臣之贊助、陣容益整、士氣異常旺盛、堪爲我國網球界之唯一團體云

排球友誼比賽 總務廳勝審計局敗

近日來首都各官廳會社的職員、大有排球熱的趨勢、午間休息或午後下班、每個排球場都是有多數男女職員在熱烈練習、昨四日正午十二時、總務廳的排球代表隊、特約審計局代表隊、在總務廳球場作聯歡比賽、結果審計局連敗兩陣總務廳以二對零的成績告捷云

乳汁增進法

乳母乳汁不良，若是想要使它轉佳，最好宜當早日治療，因爲苟延時日，於嬰孩健康上不但大有妨碍，就是於自己精神上也要大有影響，所以早日治療方爲上策，但乳汁怎能增進呢，除先強化胃腸，旺盛食慾，以及多食富有營養食物外，更當強化乳腺，使其大量分泌，這樣方可免除乳汁不足的困難

「若素」對於乳汁增進上最有功効，因爲它不但能強胃健腸，旺盛食慾，並可補給多量高尚營養，以外能使乳汁有分泌力的「維他命」DE的成分，在它裡面含量更多，所以希望一般乳汁缺乏的婦女，要早日服用「若素」才好

價目　錠劑　二百五十錠　一圓六角　粉末　三十日量　一圓六角

若素　去病延年

奉天信濃町十七號　若素製藥株式會社

馳名全國　紅緞子仙膏　婦科三寶

特長　主治　定價

每料四元　紅緞子仙膏減價一元

總發行哈爾濱道外十五道街　金勃先藥房啓　電話四三九番

感謝良藥救患痔人

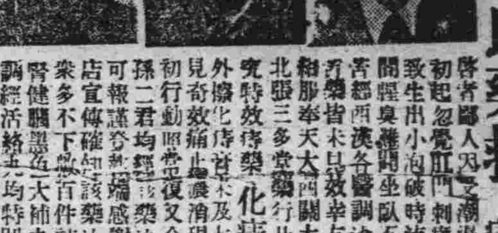

啓者鄙人因受潮濕致患痔病初起忽覺肛門刺癢未介意致生出小泡破時流出膿血夏間腥臭難聞坐臥不安非常痛苦經西漢各醫調治受盡針刀苦楚皆未見效幸友人劉君介紹服奉天大西關大街下頭路北張三多堂藥行廿餘年之研究特效痔藥化痔土龍散外擦化痔膏未及七天果然大見奇效痛止膿消現在竟然如初行動照常復又介紹親友曾孫二君均經該藥治愈因無以可報謹登報端感謝鄙非爲該店宣傳確知該藥治愈者謝函衆多不下數百件該堂售賣補腎健腦丸大補丸婦科專藥調經活絡丸均特別有效故願爲同病相憐諸君介紹耳

感謝人　奉天市隆昌街二段一五五號　依瑞忱　瀋陽區隆昌街二段三十五號　曾鵬飛　大和區東亞街六段二十六號　孫海萍　啓

滿洲帝國特許發明局註冊　TRADE MARK　家庭藥庫　小兒良藥　鈴角散　壹袋叁角　家庭常備之要藥　小兒保健之良友

女界良藥　婦女命　三日量七角伍分　七日量壹元叁角

良藥　大仁藥膏　一盒四角　專治皮膚　湯火灼傷　濕毒腳氣　潰瘍　頑癬　黃水瘡症

大仁　優質虎骨酒　每瓶三元

認明圖樣　庚免致娛

新藥　止咳靈　壹袋叁角　主治男婦　四時咳嗽　氣逆喘促　咽喉不清　乾嗆吞嚥　各期肺病　痰中帶血　勞傷咳嗽　百日咳症

補藥　優質補天丹　定價一盒二元九角　特烈大贈送買幾盒奉送幾盒

腎病　舒肝丸　壹袋四角　主治男女　肝氣不舒　膨悶脹滿　胸脇串痛　宿食不消　噎膈反胃

各省市縣旗鎮代售處列下

發行所　奉天市　大仁堂藥房　電話四·二三五七番

新京影戲院案內

今日公演　全部有聲對白　華成公司最新出品哀艷悲劇古裝巨片　玉連環　主演　顧也魯　談瑛　下期公演　續三笑　新片預告　廿一公演　蝶戀花　主演　李麗英　劉君爾

再期准演　中國新片　白雪公主　主演……陳娟娟

新片預告　華成公司出品有聲對白古裝新片　雪艷娘　主演　王熙春

今日公演　西洋有聲冒險戰鬥驚人巨片　地中海　敵艦爆炸　火焰冲天　六日七日兩天

（下期放映）考具探偵新片　百寶圖　主演　王引　周璇

大同劇團公演　陳圓圓

廿四上映　蝶戀花

（今日隆重獻映）玉連環　主演　談瑛　顧也魯　王引　徐莘園　新華公司出品對白新片

二日起連演六天　女扮男裝　搭救丈夫　得仲回鄉　錦衣團圓

新民戲院　八月七日　星期四早場　蓋玉亭　蒼鐵英　韓步芳　高亞樓　孫玉樓　烏盆計　戰馬超　春秋配　鐵鏡案　晚場　翔春燕　韓步芳　金岩玉　高靜軒　張津民　紅鬃烈馬

今日公演　世界運動大會水上競技　新美之祭典　片　加演　新聞百三四報

下期准演　中國新片　白雪公主　主演……陳娟娟

新片預告　華成公司出品有聲對白古裝新片　雪艷娘　主演　王熙春

KMTM EATR

今日公演　滿洲映畫協會出品有聲對白新片　王屬官　主演　趙雪　馬鴻　王丁子　三剛　六日七日連映二天

下期新品　夜探殯儀館

地方通訊

哈協和會地域分會 各區定期結成

【哈爾濱】協和會市本部、爲使宣德達情之澈底、下層工作之實踐化、特籌備組成地域分會、大致均已籌備就緒、各分會之結成日期、擬定如左、

一、東西傳家區、十四日 二、埠頭、新陽區十五日 三、南崗、馬家區十五日 四、香坊、太平區十九日 五、顧鄉、松浦區二十日

正陽警署編成 自行車檢索隊

【哈爾濱】道外正陽警察署、爲保四十萬商民之安寧、特由司法係各刑事、編成自行車檢索隊、在突發各案件之時、實施徹速之搜查、以免犯人免脫、實爲哈市首創之搜查隊云、

道外正陽後十一時半、在夜間勤務中拾得烟口袋一個、內裝電棒一支、國幣三十九元七角、詢問丟者爲該室內乘客徐崇琪、十二歲、東京陵學生、進城辦事、不愼遺失、當領至事務室適知主任後、將錢交還、若該巳君忠實保員、實堪欣佩爲模範保員云、

各區長勤職奉公

【遼陽】市瑞穗區長西田氏、協和區長于靜濤氏、文聖區長石玉祺氏襄平區長吳英麟氏、武聖區日照區太河區興隆區長等自市政實施任區長以來、對事務整理、物品配給圓滑、人口戶籍整理井井有條、頗得市當局嘉獎、市民欽頌美德、若該八區長熱心公務地稱模範區長云、

令拾配給票者 須送交經濟科

【遼陽】市公署經濟科、近因市民領配給品票丟失頗多、爲丟票者復得計、通告市民凡拾得配給票者、一律送交市公署經濟科、如隱匿不報、查出決懲辦云、

私吸大煙 被捕懲辦

【遼陽】市裏平區金銀街四段九十二號、住戶無職陳洪鈞、年四十七歲、私吸大煙、被市警務科煙政取締警察官偵知捕獲、搜出煙泡煙具帶科懲辦云、

省署敎養科長 來遼視察

【遼陽】奉天省警務廳敎養督察科長矢野氏、於本月二日來遼、到市縣警務科視察云、

宏濟院長視事

遼陽市宏濟院長劉景甌氏、於八月一日已到院接任視事、查該氏人極和藹學品頗優、爲市民所景仰今任斯職將來該院發揮慈善救濟進展爲貧民謀福利頗堪期待云、

拾金不昧

【遼陽】驛三等待合所內係員巳世剛、年四十一歲在滿鐵從業十八年之久、忠誠職員、於本月一日午

郵局成績優良 榮受褒狀表彰

【遼陽】郵政局長伊藤氏、自到任以來督勵職員勤職從公、郵務圓滑進展、事務改革刷新、成績頗佳、於上月廿六日第六回郵政紀念、因業績優良、奉天郵政管理特附褒狀及獎金以示表彰云、

一二次徵兵檢查 縣下現已開始

【遼陽】縣下國軍二次徵兵檢查、已籌備妥善、仍按一次徵兵署順次檢查、縣當局宮縣長、高松副縣長以下隨員及協和會本部派員赴署、於本月三日候徵兵官到場開始云、

△龍井街、白銀盾賞、小野山夫由、朴義善、△感謝狀藤井女士、△延吉街、白銀盾賞、須崎夫人、安藤世娟、列岐基耶克米蘇瓦屋耶拉、△感謝狀、明日岸子、高崎敏子、齋藤女士、鈴壽子、△圖們街白銀盾賞、宮崎女士、△感謝狀、押尾俊子、後藤千里、藤井女士、(以下略)、

龍井劇場 舉行三週紀念

【龍井】龍井街之唯一電影院、龍井劇場、於月之廿二日則開館三週年紀念日、該館爲即應目下非常時局、關於一切紀念行事全部廢止、其紀念行事經費現金六百圓寄附、義勇奉公隊、及消防隊各三百圓、各隊及一般街民、對此義舉、均感激不已云

國防婦人會 舉行表彰式

【龍井】滿洲國防婦人會間島省支部管下之功勞役員舉行表彰共芳名如

舉行懇親野球戰

【撫順】地方檢察廳並地方法院之合同軍、對警察軍之懇親野球試合、在撫順市高等女學校院內舉行爲廿一與八之比合同軍大勝尚於三日午后三時、仍行在該校院內開始第二次野球戰云、

時疫流行

【撫順】時値夏令正是時疫流行的時期、霍亂嘔吐者、有赤痢瀉吐者、而此病之由來、皆因天氣之不正、以及人生之飲食不潔或食生冷的水菓等發生之所致、在此時期望市民應急注意防止以勉被時疫之傳染對於領食方等、或防到穢物及臭水等、均使其勿要常存接近之便室、傾止它的傳播病菌云、

治水河堤工竣 省派係官來遼視查

【遼陽】遼陽遼河治水築堤、營口土木廠工程處派員來遼、在黃金屯東西築堤防水、由村農民協助、現已竣工、奉天省派來係官、三日到遼到現地視查云

實施標準價格 限令商店呈報

【遼陽】市公署經濟科與市警務科經濟股、協力爲統制物價、確保民生安定、物價暗躍全滿實施七二五標準價格前於西二條路省立三高校招集全市日滿商店、順序講演物價統制劃定後、並限於本月五日令各商店物價列表填寫送交市警務科云、

義奉訓練處 舉行退處式

【龍井】滿洲帝國協和義勇奉公隊、延吉縣訓練處第二期生茲定三十日、舉行退處式、其式順如次、△開式之辭、△對國旗行敬禮、△齊唱國歌、△遙拜建國廟、△遙拜宮城、△遙拜帝宮、△朗讀信條、△授予修了證、△處長訓詞、△總隊長訓詞、△受訓者答詞、△來賓祝詞、△三呼大滿洲帝國萬歲、△三呼滿洲帝國協和義勇奉公隊萬歲、△閉式之辭、

【呼蘭】因大方台警察署管界、緊與巴顏和連、緊次連出丟馬案、使一般養馬者、均行恐慌、防不勝防、故警署治安係高主任、於得知該各項報告後、即施行警察不眠不休之精神、夜以繼日、親自率各刑事及警士等、四出探訪、卒於方召村南城里屯孫慶林家、將主犯劉斌劉海山捕獲、繼行、或得張景福、趙鳳山、閻中山等十名、共破馬案三十五起、起得賍馬十四匹、而各窩主均在巴彥界內均行一網打盡或再不致發生丟馬案、惟對在逃之七名馬賊高主任現正嚴行搜捕中、如該高主任者、可謂盡職而造福與民非淺云、

令建國功勞者 速向警廳申報

【龍井】滿洲事變及建國功勞者、茲經當局之行賞、其中以左記各員所在不明、對賞賜物件不能交付、即間島省警務廳、目下特予保管中、希知其本人住所家族所在者、向警務廳申報、以沐恩典云、

所在不明者、△勳八柱國章、范玉祥、蘇案方、孫昌和、△建國功勞章、武靜軒、李寶止、孫殿鄉、張承敞、蔡國貴、楊希齡、王書雲、王維周、于得勝、徐文林、外國記章配用免許證、安田莊策上野勝一、山田二郎金斗衡、△勳八瑞寶章勳記並從軍記章、姜乙松、朴洛樌、金珠龍、金寬植、金一龍、金昌善、高乘院金昌國、金昌玉、金庚業、全鳳奎、△從軍記章、朴斗炯、李壽南、權義烈、朴斗乘、金萬鄉、韓源泌、白龍珠、委圭洪、南陽澤、蔡奎沉、沈光範、鄭文煥、金福男、金煥奎、金大德△瑞寶章、金忠祿△從軍配章、金德孫、守田義道、黑田正七郎、

李長福家被竊 損失約四十圓

【撫順】市邑西五老屯地方住戶李福者、年四十餘歲、於劉山炭坑做工、突於日昨午后二時許、因於李某在班工做、家內即被賊侵入臥室、竊去衣物等約値時價四十餘元逃去、經其妻王氏知覺當報告該地村、現已通緝偷兒待蹤跡云、

私運煙土被捕

【呼蘭】於康德八年七月廿日午前三時五十分時、有警務科治安股刑事左亞洲吳占元王玉等三人、爲確保本街治安防止强盜犯罪及一般經濟事件發生實施搜查間、有康金井住民尙俊傑者、由熱河省朝陽縣、運來私土滿墓壹百貳兩、行至工字胡同口時、被該三刑事搜出、當即送交警務科、且查該三刑事於滿洲建國後、即辦理刑事事件至今、故經驗能力俱佳、所破之奇案無數、而該犯者、竟敢公然帶土經過三刑事之前、故當即被識破事、以甲國兵、而爲顧利違法者戒云、

壯丁檢查開始 通知各地準備萬全

【龍井】康德八年度第二次適齡壯丁合格檢查、全國各地定於八月一日、開始、間島省亦於月之二日起、首在琿春實施茲聞延吉縣當局、鑑及檢查日期、已迫於目前(十五日龍井、十八日至廿二日、延吉)爲期農村地區壯丁檢查、無何遺憾計、對全管轄各地之壯丁發出通告俾期前準備萬全、以便臨時收得相當成果云、

警署破盜馬案 現正搜捕餘盜

劍道柔道大會 優良者受褒獎

【四平】市警務科爲使所屬職員、克服酷暑、鍛鍊身心、特舉開劍道柔道練習會、已誌本報今爲鼓勵各人成績起見於七月二十七日假滿鐵厚生會館舉開盛大之試合會入賞者如左、劍道、一等、警尉馬乾旋二等、警佐奥田恭重、三等、警士劉希哲、四等警長佐佐木敏一、五等警士李桂林、柔道、一等警尉補野口貞馬、二等警尉補宮殿輔三等、同張雨田四等警長田中理五等警尉補派元鼎、四平省警務廳長對成績優良之劍道部警尉馬乾旋柔道部警尉補宮成輔二君特授與特別賞云、

配生活必需品 一律換發通帳

【莊河】茲當經濟統制時期、生活必需品、按次配給、但於施行配給手續、多有欠週、因而一般村民、多抱喜悲不同之感、本縣爲期物品配給圓滑起見、於七月二十七日、一律頒發生活必需品、購買通帳、凡物品應配給者、先由街村、按照戶口、將應配給物品數量、註載通帳村民、執通帳到指定場合購買、並由賣主市價額亦登於帳上交欵領物、村民俱感德政可謂物品配給達到圓滑矣、

癮者退院座談會 定於十一日舉行

【奉天】市禁煙科爲期禁煙之澈底、並期對癮者退院後之戒除感想發揮、乃定於本月十一日午前十時、在南市場國際電影院召集鴉片麻藥康生院退院者、開懇談會、屆時對一般加於宣傳云、

重視夏季衛生 佈告民衆須知事項

【哈爾濱】市公署衛生處、對於市民夏期之衛生上、十分注意、以免發生疫症、該署於日前特向市民宣傳夏期衛生意事項如左、一、禁飲食生涼水、二、暴飲暴食、外寢禁止、三、蠅滅底捕滅、手指清潔、四、厠所下水溝廢芥場所清潔、五、食器具公衆用者常用開水煮沸消毒、六、戶外身體鍛鍊野菜菓物類消毒、八、不潔場所傳染病發生時報告、九、身體不適時速請醫師診療、

籌備舉行盂蘭法會

【海城】安國寺主備、佛敎會保安寺後援、爲舉辦講經法會盂蘭薦拔、祈禱道場、現已準備就緒、以待如期舉行、茲對其擬定要項列下、一、宗旨 祈禱佛光普被、日滿蒙庥、同享安樂、世界和平、國運隆昌、並追悼建國英靈、更薦拔各氏宗親眷屬九幽十類弧魂以期超生佛國、消除空中厲氣、年歲豐收、永無災疫爲旨趣、二、日期 自九月三日起、至七日止、(即夏歷七月十二日、至十六日)五日間 三、道場佈置 (一)地藏壇、講演本願經、(二)淨土壇、諷佛說阿陀佛經、及聖號、(三)瑜伽壇、十五日晚放瑜珈燄口一壇、(四)新禱壇、虔祝個人本命元辰、以期本身消災延壽、或祝在堂父母、壽命百年、諸事吉祥、(五)薦拔壇奉祀一般各氏去世宗親眷屬、及十類孤魂、(六)江燈及路燈數千盞、施放於南沙河、及街巷中、(七)英靈棚奉祀日滿陣亡將士、爲國殉職英靈、(八)仿製西方極樂世界、七寶蓮池一座道場圓滿、所有英靈牌位、悉供其上藉示往生極樂、同證菩提之意、

妾推嫡子落井 被告送官懲辦

【法庫】丁家房署李鴻令一妻一妾、家道小康、妻生一子十四歲、妾生一子、因之妾起害嫡子之心、于前日領嫡子赴村內、及行西村口、有井深二丈、即起不良之念、將嫡子推入井中、妾方向回走之際、被同村人瞥見、急將小孩救出、通知其妻報告警署送檢廳治罪云、

青少年團訓練 利用暑假實施

【法庫】協和青少年團法庫統監部、自五月十九日開設以來、頗著成績、于當下結成青年團卅團少年團八團、現値此非常時下、該部主事江幡豐氏、期訓練之進展迅速、並充實磅商結果、乃於八月一日至八日召集學校各團指導者八十二名假青年訓練所實施合宿訓練、科目爲協和基本訓練、特殊訓練、青少團運營、國政敎練、建國材道等各種科目云、

對馬鈴薯種子 調查需要數量

【海城】興農合作社、前會通飭各興農會、爲調查康德九年度、北海道產男爵馬鈴薯種子、各戶所需數量、及預定播種面積、迅速具報、以便購買斡旋聞各街村刻已遵照查報矣

理善煙酒會 慶祝聖誕道場

【海城】理善勸戒煙酒分會、爲以古曆閏六月十九日、乃南海紫竹林聖宗古佛、得道紀念日、爲表示慶祝起見、將招集八方善士、入敘嘸理求順、並由奉天聘請劇選領正、升壇點理、指導一般身染嗜好者、急早戒除、造成良善國民、造成王道樂土云、

頭痛散

主治 頭痛傷風感冒 婦女經期 牙痛骨痛神經痛

定價每袋四角每打四圓八角

發行所 同澤大藥房 電話(2)一七三五番

淋濁淨

育肺寶 咳嗽痰喘肺病吐血 每盒一元每打十元

育坤寶

本品以純良之鱈魚肝油復加以其他藥劑而精製者其中飽含人生必需之維他命係治療肺病咳嗽之良劑有強身益髓補血強精之功凡患肺結核咯血軟骨症瘰癧腳氣腺病夜盲痰中代血血虧失眠病後失調營養不良神經衰弱傷風咳嗽不思飲食面黃肌瘦產後血虧身弱多病嬰兒失乳身體羸瘦乳母乳汁不足老年衰弱及一般虛弱等症服之均奏良效

金城乳白魚肝油

奉天市城內金城大藥房出品

奉天市鼓樓側金城藥房總發行

外埠代售處

烟中第一

大仙女

CP-110

影星照片

奉天同善字號 小西場商局 西書局 內啓

神效!

淋病失治，斷子絕孫，也就是說難治療的淋濁病。然而到了醫學文明躍進的今日，這種懸案迎刃而解了。治-尿-塞就是解決這問題了的關鍵，是最的確的化學製劑。凡用爲治療輕重淋病，僅費兩三天或旬內，能以除根，永遠保好。

包裝：24片 (國內著名藥房均售)

新治淋特效劑 治-尿-塞 G-U-CIDE

滿洲柳韓公司

治淋特效

吉林專刊
第1256號
吉林支社 商埠地三緯路 電話三二一八

徵兵成績優良
志願從戎者接踵而來

吉林市徵兵署、自八月一日起開始檢查適齡壯丁、成績頗爲優良、直至第四日（八月四日）當日檢查之際、忽有兩名少年、聲稱爲志願者、均在十八歲過年（康德九年）適齡者、共一叫王景春、住吉林市老晉隆胡同八號、家族人有父母、其父半年前曾充任過大阪每日新聞文筆事業今經營商業、對於已子之見解、常加讚譽、且王某乃爲獨生子、曾於吉林東文學校一年休業、平素即喜以武報國、當日在吉徵兵署被檢查合格、其志願之憲兵願有希望、共一楊立行、住吉林市紅旗屯十三號、與王某同學同班同歲、茲次齊來徵兵署志願、惜哉身體稍弱未能合格、悵惘而返、據吉林市徵兵署徵兵官任官謂現尙有三名未適齡、申請志願兵者、足呈從前之成績云

優遇國軍家族
軍援辦事處發給扶助金

軍援會吉林辦事處、已於康德七年入營之國軍家族生活狀况、調查完畢、對於貧困者、即於八月四日本辦事處由孟部員發給四、五月份家族生活扶助金、致於領得之姓名、一一誌之如下、

范子耕、張玉和、沙風寶、韓尙閣、袁大有、陳寶山、姜永昌、李振東、李致方、丁振財、常山、陸長發、王憲文、范有、馬永海、姚維經共十六名、此次共發給扶助金二百五十九元、致於新國軍（康德八年）入營者之家族生活扶助金刻正在辦理中云

車夫講習會
昨日已開始

吉林市車業組合、爲改善車夫素質、提高知識、以普及交通道德、促進市面秩序之向上起見、本乎曩者本報所載之計劃、於市警務處保安科援助下自昨天起始假後魚行民衆教育館教室、舉行『第一次車夫講習會』每期一週間、每次參加講習車夫定員二百名、每日以晨八時至十時二小時間、聘請市警郭保安科長、市立民衆教育館胡館長等各名士任講師、以交通道德及車夫須知事項爲主、施行通俗教育訓話、今後繼續辦理對全市三千名洋馬車夫一名不使遺漏、均施以再教育、此舉開全國各都市之先河、試驗辦理、不只是可以增高車夫之知識、即對市面安寧、涵養道義精神亦皆有所供獻、成績良佳將來自値矚目也、

預防時疫
分發藥品

吉林市警務處衛生科以盛暑酷夏、時疫流行之際最容易發生腸窒扶斯及赤痢之類的傳染病、爲行徹底的預防、免掉傳播、確保市民之健康福祉計、除前預防注射外、近又向接客關係業者、分別發給大量時疫預防藥、此藥質力量偉大預防有效期間可逾半年、各業組合已分別轉發與業者使用、雖當溽暑亦不至有生病之虞、對當局善政莫不感激呢、

暑假學生自修
成績非常優良

迄至八月十一日止、全吉林市內之公私立中小學校之暑休、已告滿期、因各校當局、在暑假期內、時奉主管指令、每招集學生來校、或在校內勞作、或赴他處勤勞奉仕、相接觸日子既多、故學生於暑假中所處家庭內之生活、亦在各校當局注視下頗爲詳知、即起居飲食、沐浴菜蔬及其他營養方面亦列爲調查之例、令學生呈報來校、以俾有以統計、加以生活之革新、政府之注重國民教育、及辦理者之深俱苦心、足可洞鑒一斑矣、茲者據學校方面談稱關於各生之暑休生活、除能履行勞作奉仕外、對於學業之復習上、亦頗獲自修上之心得、國民及國優級學生、共所持之暑休練習簿、率皆答解圓滿、應付裕如、至開課伊始、教授學業率、當可增速、並可大有補益、我國施教方針、置重於勞作教育、但課業學識之督勵上、勢得相行並重、以收高深之學問、故暑休之實行、亦與在校時無異云云、

吉林松花江鵜飼捕魚情況

七二五價格停止令
商工瞭解不難實行

邇自中央方面實施七二五價格停止令之後、各方響應、倡導勵行、吉林地方之經濟機關、若省市商工公會、市警經濟保安科前曾招集大小商工業者、在日系電影院倶樂館內、舉開政府自本年七月廿五日爲限、嗣後嚴禁物價增漲之趣旨、並由吉林商工公會、迭次招集、加以闡明、更設置臨時的指導所是以除將舊有價格應檢討處、辦理諮事外、將來商店側自覺、決不難履行云

配給洋襪子
每双價格三角

大量的白色軍足（洋襪子）、已由生活必需品會社、發放給市內各日滿百貨店、現已開始向市民配給、每双價格三角、一人只限一雙、望一般市民、應速前往領取云、

因市內肉不漲價
奸商取消極辦法

吉林市內現下牛肉賣價每斤是八角五分、官准漲價經時尙不足三閱月、而一般屠商對於現行牛肉賣價尙不滿足、希望再提高至一元左右、不過當局基於低物價政策、自然難以允許、微聞各屠商密議結果、以爲當局如不許漲價時、則取減少宰殺量之消極抵抗辦法、一般回教飯館聞此消息、深恐無肉可賣、故非常惶懼、肉商行爲跡近滋擾、故當局宜加注意予以取締、基於七二五物價停止令、肉類自然不能漲價、但如不漲價奸滑肉商消極抵制、反陷市民於無肉可吃、可謂進退兩難、總宜想一兩全之完善辦法、以破此僵局纔是嚴重取締私宰、自然熄滅不法行爲、對無肉謠言也當注意啊、

私賣牛肉
又被檢舉

吉林市公署畜政股長兼屠宰場長北村氏、對於管下私宰之取締、着着進行不遺餘力、故已獲得顯着之成績、因而曾受市長褒賞、該氏受此激勵愈益奮勉、日前（四日）午前十一時許、協同市警衛生科員又在北極門外一帶檢查、知悉屠商韓某（姑隱）家中有私宰情形、乃趨往檢查發現大量牛肉立予沒收檢舉依法懲辦、奸商怙惡不悛、誠屬可惡已極、北村股長誓非將此等不正行爲撲滅不可、故仍在繼續徹查中、後部情形、容再續誌吧、

小孤女父母双亡
在街頭襤褸可憐

小孤女陳桂蘭、現年十四歲、原籍滿洲里、母已早亡、故遂共父苦度光陰、其父於今春乃赴烏拉街給人家種地、家中只留其女一人、而至烏拉街後、即無信息、共女於無錢及獨身之壓迫下、於月前即至烏拉街尋找其父、覺知至該地、其父已死、而該女舉目無親、遂一路於乞討中來在吉市、於近日即留連於馬路口、其左眼睛因呈白色、至於其全身之襤褸形像、極屬可憐云、

野鴛鴦旅社幽會
黃臉婆趕來發威

吉林市粮米行街某旅社於八月三日午後六時來一双情侶、男者着灰色洋灰革履、頭戴淺灰法式盔帽形態口吻之間、類似硬性機關職員、携一高腹將臨娠期之二十餘歲之女子、自稱姓田、由舒蘭縣來此即住在該旅社四十二號房間、當夜十二時頃、此一對野鴛鴦於旅隣廝聲四起之當兒、正行卿卿我我、纏綿幽會之際、男方黃臉婆查悉趕來、冲破一場鴛夢、大行理論問罪、將全旅社之客人、從夢中驚醒、紛來觀光、男的忍羞將其妻勸回、慚愧無地自容的樣子、付過店資、轉身溜之大吉了、擾得該旅社各個客人未得安眠、都在口中不住的駡論云、

船內發現死屍
並無被害證據

市內江沿街三道碼頭下坎、於日前在岸上之船倉內、發見死屍一具、類似乞丐形像、經市警司法科已將死屍檢査後掩埋云、

王屬官來社辭行

吉林省公署民生廳保健科屬官、王景春氏、此次受命已榮轉於黑河省公署民生廳保健科、該氏於四日午後二時半、至本報吉林支社、致辭行之禮云、

學校簡訊

吉林同文商業學校、茲爲發揚日滿一德一心之精神、以便達成日人滿人間之日語對話通便計、故每年均有日語夜課講習班之舉、今八年度仍援行招募新生徒、照各人之程度分爲四期、每期五十名、男女均收、共報名截止日、爲月十八日、望其誌願者應速往報名、莫錯過此空前之良機云、

萬惡商號仍暗抬高價
當局正積極調查中

吉林經濟當局、茲關於實施所謂的『七、二五物價停止令』事項、刻正在積極進行調查事務中、惟在商業界方面、因其事頗出於意料外之關係、故竟在到處表演了種種有趣兒的悲喜劇、即於七月二十五日那天、由市署及警務處、將其職員總動員招集之下、一齊實施物品之價格、配給紙料、令共塡寫虛僞申報、但本垣物價、當局的小賣價錢決不准許原因前於去歲十月二十一日、實施〃自肅價格之表示〃後、經當局努力獎勵、故在優良商號方面、迄今未有隨意提價、差不多仍舊售賣、但有些不良商號不但不聽當局之注意、而且暗密提高私價、冒做違被自肅價格、暗獲漁利、不料於二十五日一經當局調查、在優良方面、即不拘泥、立將仍舊的價格報告、但在惡德商號中、有的是想逃避自肅價格之調查、故於狼狽不迭之中、忙着的改訂云、

黑籍君子
十三部曲

心炎

第十一部曲是：（菌）

在今天賣、明天賣不久一干二淨、而賣的無的可賣的時候、就得籌備省錢辦法、買不起鴉片、得謀籌頂替品代用之、而所謂白面的『海落茵』、初則吸食、繼則注射、續則由皮下而筋肉、最後因少量海落茵而治巨癮、所以就用到靜脈注射、

第十二部曲是：（飲）

雖然注射『海落茵』代替、以謀緩解經濟之苦、但是雖然省錢、也得用錢、沒有金錢、亦難過癮、所以注來射去、『海落茵』也買不起良品、由於錢的不足而買賤的僞造毒品、注射上亦不過癮、所以一面注射、一方面買點鴉片不够吸而飲之、就是和吃丸藥似的、弄一點用開水送進咽喉、藉使能够過癮、

第十三部曲是：（陰）

這部曲、是黑籍君子的最後一部曲、因爲假海落茵、嗎啡的中毒、飲阿片也飲不起、身體也腐爛、錢也斷絕、在毒性大發、一文不名的場合下於是無計奈何、一很心、一咬牙赴陰曹地府找閻五老爺訴寃去了、

癮者戒煙後生活改善（上）

臧師傑

一、緒言

人生最痛苦最悲慘之生活，莫有過於鴉片及麻藥之中毒等，凡染成此種嗜好者，實等於廢人一樣，在金錢充裕時期，生活固覺安定，待日久天長，產罄錢無，則就是人間地獄共所行那種陰慘生活，實令人不忍目觀也，奈我們人類日常生活上，最大苦悶，便是生活貧乏，這種貧乏的原因，多由於染成不良嗜好，及浪費，不節約，而來，所謂貧富無門惟人自招，若明白這種原理，定能把這種難關打破現就入院癮者生治狀况，詳加調查，可以證明一般矣，查吸食鴉片之人，當初均爲有產有錢階級者，在生活困難之勞働者，絕不能染此也，故其財產尙存，金錢未盡決不能來院戒除，均至山窮水盡，無力再吸者居多，視其衣服襤褸，蓬首垢面，形容憔悴，面色蒼白，毫無血色由此可以證明其所行不合乎衛生之生活使然也，至吸煙處所，毫不選擇，只求過癮足矣，其他毫不顧及也，吸煙器具公共使用互相使用，如一切慢性傳染病，如梅毒，結核，等往往由此傳染，雖無詳細統計，然總不如數，實可畏也，不獨如此，並能使精神萎靡不振，性質改變，寧忍饑受餓而癮不能不過實甚於阿片麻藥惑人性最强，在犯癮時，如海之來潮，如發間歇熱，自已無力制止，而然也，故其所受痛苦，甚於一切疾病，因疾病有時能癒，而此痛苦不戒除終生不能去掉也就癮者生活之狀况，均係反衛生生活，如以晝當夜在夜間煙癮過足時，特別興奮，在晝間安眠，對於一切事業，不知進取，均置之度外，毫不關心，在職業上隨受種種影響，遂至失職，最後流浪街頭，隨演成傾家敗產，妻子離散之慘劇，其末路實可悲哀，故對於以上各點，應如何促其猛醒，不令其再墮落，乃禁煙成功先決問題耳。

一、對於治癒者精神訓練

凡在院中受過精神訓練之人，其結果均甚佳良，先簡單言之，在癮者當癮戒除後，眞有重生爲人之感，心中愉快，不可言喩眞是衷心歡喜，快樂，欣喜能把這種附骨之疽去掉脫離了這種水深火熱的苦海，實有不可形容之愉快故當退院之際，如犯罪被赦一樣，雖具有此次戒除絕對終生不再吸之快心及信念，但至歸家後，經過二三月後，在意志薄弱之人，往往將共決心冷淡，偶爾身體不爽則想再吸食由一而漸，隨至再三，此實由於癮者精神上，對於斷禁未能堅決到底對於阿片麻藥之害毒，認識不澈底，往往因意志不堅强，而再墮落也，故在禁煙第一要件，能使治癒癮者精神完全改換，革面洗心能堅決守住，單把肉體煙毒去吊，絕對不能成功，必使其精神上對於阿片麻藥之害毒完全認識，視爲喪身敗家之階段，能使其終生忘却，如遇有吸食機會，能用堅强信念，將其制止，况人爲萬物之靈，理解性最强對於戒煙之好處，及不戒煙之害處，雖阿片置諸目前，絕不吸用想吾們人類無一不愛其寶貴生命者，故吸煙如自戕寶貴生命一樣，想無一人願自戕其生命也，希戒除同胞們永久勿犯，在日常生活上必得着安定，享着無量幸福，

禁煙論（三）

‖月盦‖

△致癮之理與切身之害

查毒品致癮之理。蓋以人身之血液中。含多量之鐵質。而血中鐵質。端賴養氣以行。久服鴉片。即可減少體內養氣。敗壞血中鐵質。血中養氣旣少。而運用鐵質之功。非復用鴉片。不克奏效。一旦停用。血即凝滯。心懶神呆身疲力弱。此即所謂癮也至於鴉片能損害精神。稍有醫學常識者。類能言之凡嗜毒旣久者。智力耗損意志薄弱。乏創造力。增依賴性。思想糢糊。記憶衰頹。神經過敏。性能乖悵。多憍怯之性。添猜忌之心。至於遠大之企圖。與高尙之意志。早不知消磨何所矣。尤有甚者。至於道德淪亡。寡廉鮮恥之事。無不爲矣。且染毒癮者。一望而知。面色灰黃形容枯瘦。體未老而先衰髮及壯而斑白。瞳孔縮小齒牙搖動。皮膚乾燥。聲音震顫。此外消化不良。食量減少。大便固結。睡眠不穩。脈搏失常。神經脆弱。男子陽萎。女子停經。蓋由此也。可不懼哉

△癮者中毒之成因及末路

癮者染毒。以因疾而成癖者。居最多數。其次則爲交遊。更有生性浪漫者流。意志薄弱之輩。每欲藉鴉片以消憂解悶。因而墜落者。不知凡幾。因嘗考癮者。多生於富貴之家力其生時。呱呱墜地。爲父母者。以愛兒故。無所不至。力便之家。則每以鴉片相習染。稍長或患傷風。或攖感冒。無不以是物爲珍品。引誘吸用。每一試服。恒生奇效。旣不費延醫之勞。又得占勿藥之功。加偉效著者。殆無過於此也。及習之旣久。則病自病而癮自癮。廻若風馬牛之不相涉也。一失足而成千古恨。雖曰愛之其實害之。雖曰愛之。其實仇之。自幼之所習也。自已如此則前途之悲觀。自不堪問矣。更有青年應世之流。尤以鴉片爲消遣上品。每於公餘之暇。三五同儕。呼朋引類入烟館之門。臥芙蓉之榻。呼娵接待。開燈供客。假褒鯨吞勝似北里尋芳。枕籍烟圍强於秦樓買笑。所費不貲而開心有術。誠爲交際場中。唯一妙品。公餘之暇最好消磨。初猶藉口逢場作戲。偶一爲之。原無傷也。繼更以爲日僅一度。所吸不多。亦復何害。殊不知漸積而益深。日久而成癖。始而猶恤人言。出入知檢。繼則明目開燈。公然不避。卒之愈染愈深積重難返。涉足烟窟之中猶覺不便。乃自營吸具。置備燈槍。終日橫陳一榻大開烟雲之路。通宵迷離霧陣。那管妻怨兒啼。趁火旺爐燃。煮就了魚泡蟹眼。正更長漏永。安排些雪藕冰桃。整日光陰。消磨於烟榻之上。大好年華沉淪於烟毒之中。視公私如敝屣。置人言於不顧。反妻孥之苦諫。反而讎仇。親朋之良言。置諸度外。一切忠告善道。莫不如東風之吹馬耳。及至入口交睡。身名俱裂。雖有良田沃産。美妾嬌妻。何堪共幾度剝奪。一旦敗盡莊田賣妻鬻子。有時翻然而悟痛心疾首。自艾自怨。稍萌戒除之心。然毒入已深何能立除。稍一減損。則痛苦倍增。羸弱之軀。不堪躁躪。不得已仍因循敷衍。自欺欺人。以爲今日不戒。猶有明日。今年不戒。猶有來年。庸知愈染愈深。沉溺難返。其結果至於典當皆空。售賣淨盡。一身之外無長物。資源旣竭。無米難炊。乃漸伍於銀針者流。始未嘗不以爲得計。旣足其癮。又省麻煩。然嗜之旣久。膏血枯而精神散。肌肉盡而瘦骨盈。狀類瘋魔。形同鬼魅。

禁煙宣傳畫二等當選　劉少華作

忌煙藥方（相聲）（三）

王福隆

甲、我說你呆啦！

乙、我怎麼呆啦？

甲、我們是幹甚麼的？

乙、說相聲的、

甲、說相聲怎麼說？

乙、有的也說、無的也說、荒誕無稽都能說呀！

甲、這不結啦、反正說的有理就行了唄、

乙、噢！鬧了半天還是假的呀、

甲、唉姑妄言之姑妄聽之吧、

乙、那麼什麼考證呢、

甲、有考證、古書上『說文王西土之人也』文王是抽西土的人、

乙、不抽東土、

甲、抽東土不過癮麼、

乙、好啊！孔子呢有何考證？

甲、孔子對弟子這麼說過論語上記載『二三子以我爲隱乎吾無隱乎耳』孔子明明他有烟癮、他偏不承認、這是辯護的話、

乙、不錯、不錯、那麼孟子販賣私土、也有證據麼？

甲、沒有證據敢說麼、有口供、

乙、有什麼口供？

甲、孟子說過『有土此有財』有烟土就能發財、這不是販賣私土的口供麼、

乙、此外無名之輩、不必說啦、

甲、怎麼不說、抽象的論君子都抽大煙、小人都賣大烟、

乙、好麼、這回一概而論這有何證據？

甲、四書上說『君子有三戒』又說『小人懷土』

乙、什麼叫三戒？

甲、忌三回大烟叫三戒、

乙、怎樣不忌四回？

甲、因爲法律三犯者處死刑、不等忌第四回、就鎗斃啦、

乙、啊、怎叫小人懷土？

甲、小人腰裏帶烟土、專賣給君子抽的、就叫小人懷土、

乙、可以、可以、你對於大烟眞算有工夫、問不短、

甲、你一個人換一百人一千人、

乙、問短啦？

甲、害是問不短、

乙、這回我改題、不出大烟範圍、你說忌大烟用什麼方法最好？

甲、我說忌大烟什麼法不用、

乙、吃藥？

甲、不用、

乙、注射？

甲、不用、害省錢、害省事、

乙、什麼好法？

水滸拾遺

第三十一回　振義師長驅大進　破賊兵抵柱中流

（2108）

難爲於你、苗大爺跪爬了半步、向上叩了一個頭、供道罪民居住江南、怎能便斷定與方臘私結呢、江南居人非罪民一人、若以爲住在江南、便是通匪則江南的人、都是叛民了、況且罪民等、以個人的天職、時與方臘爲難、牽掣他的勢力、不能伸張、無奈罪民沒有方臘的勢力大、不能把他蕩平、今種師與梁山泊的人馬、進攻方臘、我等正擬在江西、剪除方臘的羽翼、不想、朝中誤信奸言、竟誣罪民等、與方臘勾串、罪民等眞是冤沉海底、百口難辯、今遂民等若不畏國法、以表罪民等遵守國法之心、罪千歲曉喻自行投案、千歲就一體嚴拿、也奈何我們不得呀、如千歲不信、且令我八弟賈公亭、獻一獻藝請千歲觀看、便知我等、不是不遵王法之徒了哇、說着、向賈公亭說道、八弟可露幾手、叫千歲看看賈公亭說聲遵命、遂運用氣工、說聲開、手撩子當時崩斷、又將兩腳一挫、腳撩子也立折、用双手一摔鐐練、如同摔麵條似的、寸寸斷了、然後聳身一縱、疾如飛鳥、縱上房去、由這房縱那房直縱至大堂的房脊上、一個反提、縱至堂口、輕如落燕一般、仍然跪在堂前當有旺說道、千歲看見了沒有綁練是限制我們不了哇、不過、我們遵從國法、情願受綁的限制這足證明我們、不敢敢有越法的行爲、如千歲不諒、我等情願引頷受刑、決不敢有怨色、趙千歲見十老俠、英爽之氣、現於眉宇、且理直氣壯、胸襟坦白、不禁暗自讚嘆、徐徐說道、你們的俠義心腸、本爵素所深知、必替你們奏明聖上、代鳴不白就是了、說罷令衙役把十俠、帶下去、寄押監中、次日早朝、在待漏院與高俅相見高俅問道、千歲所訊周侗等一案可有實供麼、趙千歲說道、經本爵幾經推問、也沒推問出實供來呀、高俅說道、請千歲把他們解到我那裡去吧、我以軍法拷問、他們必不能再狡展了哇趙千歲笑道、他等都有斷鐵如泥之能、若把他們解到殿帥那裡、倘發生意外、那時可休怨本爵呀、高俅一聽、忙問道、既然如此、還是千歲審訊吧、趙千歲笑道、既然歸本爵審訊、本爵是要本着小民易虐上蒼難欺的箴言秉公辦理呀、高俅聞言、雖然滿心不悅、也是無可如何

來子有方
還春有術

這都是科學的萬能
可就把這青春不再來的學說給打倒了

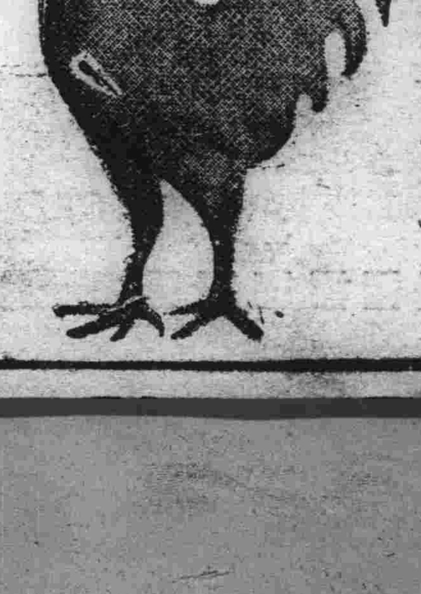

看這雄雞雄馬剔去了他的睾丸其生殖機能立刻消失雄雞的冠亦即萎縮牝的馬把那雄威頓減這就是割去了他的生殖線、減消了他的生殖活爾蒙

凱輯氏補腎良藥勃而興內含有多量的生殖活爾蒙所以才能調正强化人的生殖機能增加了男性的活爾蒙

勃而興
有意想不到的却病這樣快　是活爾蒙的効力
有意想不到的精康能還少　是活爾蒙的効力
有意想不到的服後能立子　是活爾蒙的効力
有意想不到的性交生快感　是活爾蒙的効力

補腎聖藥　勃而興

功用　補腎壯陽　添精益髓　發育生殖　鞏固機能

主治　少年早婚　房勞過度　滑精早洩　陽萎不舉

凡由破身太早　手淫爲害　以致滑精遺精　精冷精薄　子嗣缺乏　交換乏味　性慾苦悶　生趣索然　腰酸背痛　四肢乏力等症　可急服勃而興藥片立能恢復健康　添精益髓　補腎第一仙丹也

每瓶大洋　元　角

國內外各藥房均有分銷

總發行　吉林省河南大街　新華西藥商行

郵政特准掛號（康德六年三月三日第三種郵便物認可）（認爲新聞紙類）

大同報 第一版

發行所 大同報社 新京特別市六馬路二三號

排除英美策動邁進共榮圈

泰正式承認我國 我政府於六日發表

泰國居於東亞共榮圈內、自從協力日本之建設大東亞新秩序以來、即節節努力、拓展共榮圈內國家之交誼、此次更斷然排除英美諸國之策動、承認我滿洲國、已於八月五日向張國務總理大臣來電通知、按泰國之承認我國、使樞軸國之陣容愈益鞏固加强、其意義至爲深重、我國政府乃於六日上午十一時半發表如左、

滿洲國政府發表

八月五日泰國政府業將承認我國之旨由比本首相兼外相致電通報張國務總理大臣矣

促進兩國間相互提携 邁進確立東亞共榮圈

泰國承認我國深遠之意義

泰國政府已正式承認我國、我國政府六日由張總理發表談話、表示同慶之意、今後兩國相互提携、向確立大東亞共榮圈的理念上邁進、故泰國承認我國、意義殊深遠焉、滿泰關係當滿洲國建國當初的國際聯盟會議席上泰國對我國的建國、即呈示同情理解的態度、其後臨同中國事變之進展、兩國之民於東亞共通運命的觀念下、相互深理解、本年五月九日日本調停泰越紛爭、日泰間簽定『日泰兩國間政治間的諒解及保障議定書』泰國在東亞共榮圈內成爲建設新秩序的一個有支柱、時刻與日本採取共同步調、於茲滿泰關係、亦由日本作仲介逐漸親密、政治的經濟的關係亦隨之有新的發展、今次泰國通告承認我國、故滿泰親善關係、益有長足進展兩者相互提携、向東亞新秩序建設途上邁進、共外、我國現正與泰國政府折衝中、欲於最近兩國間交換外交使臣、開始正常的外交關係云、

打破英美羈絆

殊爲共榮圈經濟一助

泰國曩與日本締結友好條約、本年更排斥英美之謀略、仰賴日本之調停、遂得完成恢復失地之多年宿望、尤當八年前國際聯盟根據李敦報告、否認滿洲國時、在四圍情勢不利之中、嚴然拒絕出席、彼時情形、當猶深切銘刻於國民記憶中、回顧泰國之歷史、以前爲英美或華僑資本之傀儡、幾處於半殖民地狀態、後經急起直追、打倒親英政權、確立議會政治、更廢棄對外之舊存條約、邁進自主外交、至一九三九年之革命紀念日、遂改稱其國名爲泰、迨至去年對安南高呼恢復失地、英美遂又從中作梗、屢圖破壞、兩來經日本之排解、終獲今日明朗之成功、而從此確立日本指導大東亞共榮圈之地位使泰越關係亦導入永久和平之友誼狀態、是故泰國能毅然覺醒打倒往日羈絆多年之英美枷鎖、竭誠努力、建設東亞共榮圈、實爲無上之明哲此次更承認我滿洲國、與日滿華及安南等、打成一片、合衷共濟、同共步伐而泰國之橡皮、錫、米、棉花、砂糖等富庶天產、又足爲大東亞共榮圈之無限補助云、

國務院會議

國務院於六日舉開定例會議可決事項如下、

一、軍事援護法中改正之件

一、滿洲合成燃料株式會社法中改正之件、

張總理談話

此次泰國承認我國、實屬欣快之事、泰國乃位於亞細亞南部之大國、該國雖處於國際關係複雜錯綜之間、而不爲英美諸國所策動、却能自覺東亞民族大同團結之大意、由於承認我國而將其決意闡明於世界、尤稱吾人之欣快、茲特對該國首領致敬意、今後滿泰兩國堪稱大東亞共榮圈重要之砥柱、南北相對、兩兩相應、得共榮圈之確立、當可期待云、

蒙古政府祝電

【張家口六日電】泰國政府以確立大東亞共榮圈之立場、正式承認我國政府、在東亞新秩序建上設有一體不可分關係之蒙古政府深表慶祝之意、蒙古政府立即以吳政務院長及金井最高顧問之名義、向我國政府拍發祝電云、

予華僑影響甚大

【盤谷六日電】泰國之承認滿洲國、已顯示爲構成東亞新秩序之一員、並行出發、頗引起內外之注目然對於在泰國內、持有强力之濟勢力的華僑、所與之影響、甚爲深刻、即握泰國之經濟實權的華僑、從來以英勢力爲背景、呼應重慶、行抗日策動、抑制泰國之親日政策、然此次泰國承認滿洲國、對於此等反日華僑之抗日政策及支持重慶、與一大反省爲今後彼等轉向支持南京政府方向之契機、頗堪期待、

日軍進駐南部安南（上、在西貢上陸之精銳下、在西貢市內行進之自轉車隊）

澳洲、新西蘭兩國與芬蘭斷絕國交

【柏林六日電】英政府本月一日曾正式發表與芬蘭斷交、據德國通信社赫爾辛啓電稱、澳洲新西蘭兩國政府亦決定與芬蘭斷絕外交關係至於斷交後芬蘭在澳新兩國內之權益、當由瑞典保護云、

赤軍戰敗已屬確定 預想當在一週間內

某中立國將校對德蘇戰談

【柏林六日電】過去約三週間、德國因爲抑制詳細之戰爭之虛僞報道及洩漏實情、不料蘇聯及英美、却利用此機、爭行反宣傳謂德軍之進擊已爲史達林線所阻、今已陷於陣地攻略戰之情勢、但據某中立國將校最近詳細視察東部戰線之結果、已洞悉眞實戰情、該氏談述德軍前進之情形如次：

波羅地海沿岸方面戰線、德軍已於愛沙尼亞北部展開一大包圍戰、同時其快速部隊已抵列寧格勒附近、更有一部隊爲遮斷莫斯科、列寧格勒間之鐵道線、正直向東南進軍中、現已進出於衣羅門湖南端、

中部戰線、德軍於斯摩稜斯克東方面的大包圍殲滅戰、殆已完了、機甲兵團正沿向莫斯科大道東進中、莫斯科之末運日漸迫近焉、

赤軍命軍事委員督戰續行必死的防衛、並陸續派遣增援隊、但不料未能收到如何效果反而赤軍之損害、益愈增大赤軍大體被捕虜八十萬戰死八十萬、負傷一百六十萬、合計三百二十萬、共他飛機、戰車等各損壞約一萬以上、預測赤軍之總兵力已損失三分之一、武器已損失三分之二、完全迫近殲滅的命運、預想下、戰局大體將在近一週間內決定、俟赤軍總崩潰後、德軍更將展開電擊的追擊、誓收偉大戰果而不止云、

英增援部隊已在旁遮普地方上陸

【新嘉坡六日電】馬來政府、五日發表包含英空軍將校多數之英印度兵混成兵團已到達當地、該增援部隊、乃爲自陸軍部隊、空軍將校、海軍將校、並水兵、及印度旁遮普地方派遣之砲手所編成者、四日全部隊均行上陸

英方以實力擬占據泰要地

【馬尼拉六日電】英國在遠東之戰備、與新增援軍開抵新嘉坡同時、益見强化、據消息家觀測、英國有窺機以實力占據泰國軍事樞要據點之意圖、刻正節節準備中、以泰國爲發火點之遠東事態由於英國積極的攻勢益愈緊迫云

美艦抵布列斯班

【華盛頓六日電】美海軍省、五日發表目下爲練習艦隊、而巡航中之巡洋艦諾扎姆普同號（九、〇五〇噸）及里爾列克奇號（九、一〇〇噸）已入澳洲之布利斯班港之旨兩巡洋艦爲補給燃料及乘組員休養、乃預定於該港碇泊云

空襲天水、渭源、武功

—中國派遣軍報道部發表

【南京六日電】中國派遣軍報道部五日午後七時發表＝

陸軍航空部隊、五日冒惡天氣、空襲天水、渭源、又他一隊、攻擊武功、完全均與以無完膚之爆擊、

【〇〇基地六日電】連日實施爆擊僻地之日軍陸空軍小川、別府、石橋、坂口各部隊之精銳、五日大擧由基地出發、長驅進至甘肅省之上空、攻擊西北路之交通要衝天水、對軍事倉庫兵工廠、騎兵學校飛行場等、降與如雨之巨彈、完全爆碎、其後更襲甘肅省中部之要衝渭源對該地之軍事施設、同樣降與巨彈、完全爆碎之後全機始悠悠歸還基地、

【〇〇基地六日電】陸軍機、小川、坂口、別府、石橋等各精銳部隊、五日朝乘快晴之天氣、編隊自基地出發、猛襲天水行營所在地、地上砲火雖猛襲但日機從容不迫對集積之援蔣物資、並天水行營及其他軍事施設、與以徹底的爆擊、奏凱而歸、濱野部隊亦於六日朝勇躍出動、猛襲隴海線要衝之武功、粉碎其驛及城內外之要衝收得多大之戰果而歸云

擊墜英機千六百架

德軍半年間對英戰果

【柏林六日電】德軍當局於五日發表、自本年一月一日至七月卅一日之間的對英戰、在空中戰並以高射砲擊墜英機一千六百零七架云

在烏克蘭地方捕獲不穩德人

【紐約六日電】據莫斯科電稱於烏克蘭地方、德第五部隊之活動極活潑、然四日民間義勇檢察隊捕得百十二名之德系不穩分子云、

僑居日本美人準備乘船歸國

【紐約六日電】黑拉爾特多利比報載華盛頓電稱、美國政府爲收容在日美人六百五十名歸國、乃準備向日本派發特別船舶中關此美國海軍委員會當局亦曾言明如次、

根據國務省之指令、收容在日殘留美人、故必須向日本派發特別船隻、現已完成緊急措置矣、

但是在日本尚有日籍美人三千七百四十名、觀測下恐其大部份、似仍殘留於該地云、

赫爾姆陷落

伯市亦入德軍手中

【柏林六日電】據德國通信報道稱赫爾姆伯拉亞艾爾哥費二市於五日夜遂歸德軍之手中、

德軍部發表戰況

【柏林六日電】德軍司令部五日發表＝

△對蘇戰線

一、於烏克蘭、赤軍欲突破包圍網然德軍完全擊退、

一、於斯摩稜斯克東南百公里之地點、赤軍曾行反擊但德軍殲滅其一部、

一、德軍五日占領愛沙尼亞之達爾法、

一、德戰鬪機、三日夜對莫斯科之軍事施設、及軍需工場、反復投下高性能爆彈、及燒夷彈收有多大之效果、

△對英戰線

一、德空軍於英本土周邊攻擊英輸送船、擊沉合計達一萬三百噸之商船二隻、

一、德戰鬪機、四日夜蘇彝士運河之英軍基地、

一、四日德空軍、於蘇彝士水域擊沉合計達一萬八千噸之英商船二隻、對其他大型商船二隻與莫大之損害、

意任命愛琴海方面新司令官

【羅馬六日電】莫索里尼首相五日任命乾勳提督爲新愛琴海方面司令官、接充巴斯其哥將軍之後任、

蘇聯側發表戰況

【莫斯科六日電】蘇聯情報局發表、

一、四日夜於斯摩稜斯克哥羅斯與、伯拉亞艾爾哥費方面、戰鬪中、

一、蘇聯空軍、攻擊敵裝甲機械化部隊、及步兵部隊、並襲擊敵飛行場

物價、物資統制法

將以經濟部令指定之

經濟部大臣以爲有調整物資之收集配給、需給之必要、前曾基於現行之物價及物資統制法（康德七年六月廿日勅令第一六五號）之規定、對該調整措置規定得以隨時加以勅令制限或命令乃至處分焉、茲爲鑑於目下處此轉換無定之情勢、對其實行頗感不便、遂決定將該規定改爲單以部令即得以處置者故該統制法之第十條以下第十三條規定中之『以勅令』之字樣、須將其抹消、對此項改正手續、目下正於考核中、俟不日上呈國務院會議、裁決後即可實施云、

蘇使訪問日外相

【東京六日電】史梅泰寧駐日蘇聯大使、五日午後五時、訪問豐田外相、進行種種要談云、

農產豐富、林業發達 以君主國參加共榮圈

友邦泰國在地理政治上概況

泰國位於印支度那半島中部、東北兩面鄰法屬安南、西界英屬緬甸、南臨暹羅灣、西岸與英屬馬來接壤、面積五十一萬八千四百平方公里、境內西北多山地勢高峻、自雲南來的怒山脈分布其間、中部屬湄南河流域爲肥沃平原東部湄公河與南猛河沿岸亦爲平原、境內河流以湄南河爲主要、自北部邊境南流、納湄濱河注於暹羅灣、下流每年有定期氾濫造成沃野之東面湄公河一部分作爲泰越間界水南流納南猛河後全入安南境、西面有薩爾溫江、上流爲中國之怒江有一部分成爲泰、緬甸間之界水、海岸曲折不多、南爲暹羅灣沿岸、西南有馬來半島突出半島狹處爲克拉地峽、泰國因位居熱帶、氣溫高、雨澤多、與安南相同、每年分乾溼二季、住民約一千餘萬、多半爲暹羅人、次爲老撾人多數混有漢族血液、華僑約占全人口四分之一、該國佛教盛行、舉國上有無不信佛、故有黃衣國之稱號、產業以米爲主要農產、康德五年至六年間、收穫四百五十二萬餘噸以上、除供國民食用外、又爲重要輸出品、其次則爲胡椒、胡麻、大麻、烟草、棉花、咖啡等家畜則盛產象、馬、牛、水牛、林業尤爲發達、森林地帶約佔全面積百分之七十至八十、輸出頗盛、康德五六年間輸出額達六十一萬二千磅之多、此外栽培護謨亦頗盛、礦產則以錫爲大宗、商業近年輸入以對馬來、日本爲最多輸出以對美國爲最多、重要貿易品輸入爲綿製品、食料、金屬製品、鑛油、機械、煙草、麻袋、酒類等爲大宗、輸出以米、錫膠皮、金貨等爲大宗、交通有鐵路以盤谷爲中心、北至景邁、南入英領馬來至於輪軌不通地方則用舟載運木材或旅客、航運祇湄南河可通舟楫、首都盤谷、地跨湄南河下游兩岸當鐵路中心、水陸交通樞紐、人烟稠密、商業茂盛貿易占全國總額百分之八十五、市內運河縱橫、水道紛岐、浮家泛宅、隨處可見、故有東方威尼斯之稱、陸上街衢寬廣、建築華麗、王宮寺院、尤爲宏壯、該國國民、原爲居於雲南省西南部之泰族、最初蟠居湄公河上流、後因不堪華人壓迫、漸次分兩部一部沿湄公河流域南下一部沿湄南河南下、遂發見現在之肥沃安全地帶而住居、其後泰族之英傑皮亞爾家出世、建立國家、以破竹之勢、征服隣邦、乃確立暹羅王國之基礎、建國當時稱原以種族名稱而稱『泰伊』共後因歐美人之稱呼乃號暹羅、暹羅本係屬國之意、泰伊則爲自由之意、於一九三六年該國毅然脫去暹羅之稱而改爲泰國、政治自一九三二年六月二十四日之無血革命後、顚覆從來之獨裁君主制、而確立立憲君主制皇帝布拉買波克陛下於英國宣言退位後迎居於瑞士之皇姪馬西德爾殿下（當時九歲）即皇帝位、由攝政會議處理國政、當十九世紀歐風東漸後、曾被法國侵奪一部土地、劃入安南領土、於去年九月十五日向法提出割讓安南失地之要求、孫於十一月二十四日與安南開始戰端、爭持兩月、立於東亞盟主地位之日本、不忍坐視其同室操戈、乃毅然於本年一月二十二日命令駐河內林總領事向泰越兩方勸告息爭該兩國亦覺悟久戰無益於同月二十四日兩國同時受諾日本調停、而各派代表在東京舉開和平會議、經日本斡旋、率於四月十一日双方意見一致而暫時簽字後又經詳密檢討、於五月九日法泰和平條約告成正式簽字、至七月五日又經關係國交換批准書、此和平問題完全解決、泰國因感激友邦之仗義調停得化干戈爲玉帛乃誓竭忠誠、參加東亞共榮圈、而協力建設東亞新秩序云、

八月 九日 十日 十一日 十二日 十三日 十五日 十六日 十七日 十八日 十九日

新京 國立賽馬場

立本大旅社

客室寬濶 安全舒適 清潔衛生 招待懇勤

西式臉盆 電灯電扇 溫凉水道 電鈴暖氣

大連西崗新大街南首 電話 營業部 旅客（三）五三一三 七一六〇

本場擁有白色萊克亨種種鷄千餘隻兩萬七千卵入大型電熱孵卵器二台每月可孵化初生雛五萬隻現已開始分讓

初生雛 强健耐寒優秀無比 1 雌雄鑑別 2 混合雛 雌雄量 98％ 60％

中雛 1 發育完全 2 早期產卵 (四十日、六十日) 九雌一雄爲一組

哈爾濱香坊安埠街一〇一

玉田種鷄場

失照聲明

敝人劉喜春原領名坐落通遼五區三村辰字四拾五號地照一張內有荒字照一張計地二晌零六分於事變時不愼將照丟失除呈請縣署補發新照外特此登報聲明作廢

聲明人 劉振山啓

借據遺失作廢

敝號啓者敝號前順興借維新堂國幣一千圓借仁德堂國幣三千元以上借據三張俱行遺失該借據期限係由本年一月十七日起至本年七月十七日滿期此後該借據無論落於何人之手概行作廢特此聲明

四平市道東 益順興號啓

失章聲明作廢

爲聲明事敝人刻有黑色膠質圓形萬年筆式圖章壹顆（韓岡如印）於七月拾壹日經新京友人寄克途中遺失無論何人拾得概作無效謹此聲明作廢

克山縣樂知堂帳房 韓岡如啓

失照聲明

敝人前以公德堂領名坐落通遼東北鎮子字拾五號拾六號、浮多地九垧一畝二分五厘東至本正號西拾號南拾四號北拾六號該照於事變時丟失除呈縣署補發新照外嗣後無論落於何人之手概作無效特此聲明

承母命 趙永樞 永權 同啓

緊要聲明

宋青超於康德七年十月四日與馬芳仁所訂立之合辦鐵業契約嗣後彼此既未交付錢款雙方各未履行條件於進行事務殊多滯碍特此登諸報端聲明作廢

宋青超謹啓

專治羊癇瘋癲狂病

趙相臣配製的萬應散是經驗多年官准立案神效萬應散專治羊癇瘋的靈藥服後永不再犯無論因氣因驚而得之或狂言亂語的打人罵人或晝夜不眠精神顚倒或抽搐不省人事服萬應散立見功效但患者體質年歲時期病象各有不同必須按人加減配製始能適應奏效本人世傳秘方志在濟人現寓新京市東安屯東北街一六三號八十番地附近各藥商一詢均知特此登報以廣週知

介紹旅行之家

震寰大旅社

京市爲各方雲集之所旅棧多有人滿之勢旅行者頗滋苦悶茲有東長春大街震寰大旅社應時開幕設備整潔招待周到旅客投宿不啻抵家頗爲顧客所贊許恐未週知特此登報介紹敬爲來京諸旅客告

介紹人 張樂三

招聘編輯員

本協會擬招聘編輯員一人須長于漢文及日滿翻譯者年齡及出身學校不限待遇面談決定欲就者請於每日午前持履歷書親來接洽可也

治安部警務司內 警察協會啓

專門風寒救急膏藥

王洞川膏藥店啟

頭痛 齒痛

舒服靈與從來之頭痛藥不同、乃以數種之貴重成分、應用藥理學上最進步之藥物相乘作用而製成、其各個成分得互相强化而發揮强力之鎭痛與解熱作用、是故用於左記各種頭痛、頭重眩暈之時、能以微量（一次兩片）。而即奏鎭痛及鎭靜之効。

操勞過度時之頭痛

睡眠不足者之頭痛眩暈

吸煙及飲酒過度時之頭痛

船車眩暈時之頭痛

熱鬧場中逆上與奮時之頭痛

動脈硬化症時之頭痛

慢性便秘時之頭痛

舒服靈對於胃腸與心臟完全無碍、故用於胃腸衰弱之人、神經質之人、婦人以及幼童、均甚安全、是爲特長。

舒服靈在齒痛・神經痛・月經痛・腰痛等症治療上、亦爲最適宜之藥劑。

【包裝】四片 八片 20片 50片 100片

總發行 武田長兵衛商店 日本大阪市東區道修町

滿洲總發行 滿洲武田藥品株式會社

高級治療藥

舒服靈（ソホリン）

41(5)101

職域女子青年團 結成要領擬定

中央統監部已通知各地方遵行

我國青少年運動、已有飛躍之進展、此際女子青年團的結成、順乎時局的推移、益感重要、協和青少年團中央統監部、與各關係機關磋商結果、俟學校女子青年團結成後、猶須結成職域女子青年團、故各官廳、會社等剋正着手集聚團員、以備結成女子青年團、現已向全滿各縣、旗、市統監部通達、女子青年團結成要領如左：

一、女子青年團、概以十六歲以上二十五歲以下之未婚女姓組織之、按所定的入團手續入團、但於前項外、同一職場內之女子職員、可以充爲團友、

二、渾一各民族之差別、以同一職場內者組織之

三、團內部組織隊、班的編成、雖本渾一各民族之原則、但因言語、智能差異、故可編成民族別隊班、

四、指導者、由國婦、協和會職場分會、學校關係者連絡下、尤須留意團幹部之選定、

廢除以前隣保委員 將新創設福祉制度

新京特別市社會事業協會、爲謀增進市民之福利、決將廢除以往有名無實之隣保委員制度、而更從新創設新京特別市福祉委員制度、刻正積極準備福祉委員一切、市區內各分會福祉委員均已推定、定於本月七日午後一時、在南關厚生館、召集農村地區區長開會、以便推定農村地區之福祉委員、然後經審查委員會決定後、首都之福祉委員即可正式產生云

厚生生活研究會 研討蔬菜儲藏法

冬季於滿洲新鮮野菜之不足、不僅是各家庭所感苦惱、即對於缺乏維他命等之國民保健問題上、亦不能置之不顧、因此滿洲厚生生活研究會、此次着手研究於一般家庭之蔬菜簡易貯藏法、及加工法、可緩和於都市冬期之蔬菜不足、五日午後一時起、於新京健全生活館、開第一次研究會、民生部大平技監曲厚生司長、板垣參事官以下關係官、吉積健全生活館長、市公署、糧穀會、國婦、新京友之會、國際協會、電電保健班、空務協會之關係者等廿餘名出席、關於於家庭之簡易蔬菜貯藏法、由於冷藏漬物壜裝、及乾燥四方面、行研究協議、又該會今後屢屢開此種研究會、考究模範的貯藏法普及於一般家庭、

該會八日午後一時起、於中銀俱樂部、開第二次榮養食研究會、繼前次檢討

一、於大陸之食生活的缺點、

二、大陸主食之改善、

三、關於緊急時之食糧的對應策、

四、不足食糧物資之對應策、並於大陸應利用之食品及其利用方法等問題、

首警保安科積極辦理 物價呈報手續

國都新京由七月二十五日起、對自肅價格調查及物價等臨時措置法實施以來、首警經濟保安科、及各署經濟警察關係者、異常忙碌、今經保安當局爲與各署緊密連絡、使物品物價等申報手續、急速告竣計、由五日起、每日當午後三時廳內勤務終了後則經濟保安科全員一致出動、分赴各署辦理指導一切、該全員決以不眠不休之奮鬪精神、清理該呈報事務云、

日泰兩國早有好感 邇來親切情意愈彰

三井物產大連支店秋山氏談

【大連電】皇軍自進駐安南以來、即堂堂向東亞共榮圈、展開巨步之蹈出、故泰國始有承認滿洲國之舉、對此三井物產大連支店會計課次席秋山芳太郎氏有如次談述

昭和十二年、余曾赴任於盤古、當時泰國居民僅爲千二百萬、中有日人二百餘名、華僑則有三百萬之多、雖日人人數寥寥然泰國待遇有方、故互持好感者已有年矣、當日本脫退國聯後、昭和九年、日本練習艦隊入港於盤古、日軍親向暹羅中興祖像致敬禮、泰人無不感日人禮儀之周、昭和八年、崇拜西鄉隆盛之比阿奔首首相、追放親英派要人以來、青年將校傾日本殷情、沛然而興、及派學生留日、以吸收日本國粹技術、邇來親日之情益彰、故日本音樂在盤古頗極一時之盛

泰國氣候良好、惟七月多雨、與日本之梅雨期同、日泰交涉、已非一次、查百五十年前、日人山田長政所居之村之遺跡、依然健在、前言之練習艦入港時、久邇宮殿下會建長政神社而祀拜之、遺跡昭然、使人回邇不置、

泰人婦女、酷似日人故數年來、每逢四月祭祀、必選泰人婦女之姣好者訪日云、

民衆篤信佛教、尤以拜象爲甚、聞離宮之白象二匹、爲人所最信仰者、全國佛塔多數、泰人信佛之情、於此亦可見其一斑云

泰國首都盤谷概貌

漱譯

全市人口六十八萬 建築華麗風景優美

繼芬蘭之次治爲第十二國承認滿洲國之泰國共首都盤谷之概貌、究爲如何、

（盤谷）爲雄跨貫流泰國中部平原湄南河兩岸之（距河口約四〇粁）唯一大都、人口爲九二萬一千人（一九二九年國勢調查）、屬於盤谷之行政區域、泰國特稱爲克倫德璞、而目之爲盤谷市屬

市分六區、四區盡爲農村、然市街部分、僅爲拉那昆及敦卜利二區、因而公稱人口爲六十八萬一千餘人（一九三七年）

（一）（七）六七年、彼時首都阿由起亞、因爲緬甸人占領故國王塔克、遂遷都於敦卜利此即盤谷市之起源、爾後更經一五年、現王朝元祖、再遷都於對岸之布拉那昆、於是逐步繁榮之途、地當行政之要衝、中央官廳咸集於此、國教佛教保護者之國王、既居於此、於是更爲宗敎之中心、內外交通之要地、而精米、製材等之固有工業、及近年逐次發達之近代工業之各地工場、殆亦全設於此、因復形成經濟之中心地帶

（市）（街）係以湄南河畔之王宮爲中心、狀如射光、散及東方、故因而形成布拉那昆及西岸之敦卜利二區、布拉昆區內、既多溝河、更多綠樹側立之近代道路、道側更列立磚築樓房、如與王宮河並行南進之道側、外國商館、櫛比林立、頗符近代都府之稱、主要道路電車行進、溝河之中、小舟往來、湄南河岸、架舍密集因有東洋貝尼斯之稱

（王宮）附近、官衙集此、復有喇嘛一世建築之歷代國王歸依綠柱石佛像置此之瓦特、璞拉、敎寺及帝室博物館、圖書館等、市內宏壯寺院雖多、惟以四五米寢釋迦像獲名瓦特、波寺及以意大利大理石、支那名瓦巧工建築、內置各國佛像之瓦特、本治、馬波比德爾寺與以湄南河對岸聳立七四米高塔、知名之瓦特、勤等、尤爲旅於盤谷者所讚嘆不置者、市北方之迪枚錫特離宮、爲以大理石建築之近代建築物、附近同名公園中、象詳綠木極增南國風趣連王宮與離宮一途之寬六五米之大路、兩側樹木鬱翳亦爲盤谷特有佳景也、而造船所、飛行場、秋拉倫昆大學、文政大學等亦羅立其中、亦是壯首都之殊色也、（照片＝盤谷皇宮島瞰圖）

在滿華北同鄉會 結成新京委員會

在京之華北各省明智者、爲謀在京二十萬同鄉之福利、特發起創辦、新京特別市華北同鄉會、現已籌備就緒、由韓九洲氏任會長、以下置副會長一名、總務、調查、福祉、及會計等四科科長各一名、於本月五日午後零時半、已在中央飯店首先擧行同鄉會新京地方委員會結成式、代表委員四十餘名參加、於官方臨場監督下、公推滿洲演藝協會富彭年氏爲委員長、大北新報新京分社長劉鳴岐氏爲副委員長、委員長就任後、乃開始第一次地方委員會、決定於本月十一日午前十時、仍在中央飯店隆盛擧開發會式、報告自開始籌備以來、共計支出八千八百一十元零九角八分、備品費二千七百六十一元、人事費三千三百九十元、房費六百元其餘爲各種雜費、聞該會於發會式擧行後、即着手於會員之入會、按會員之收入、分三等收會費、一等每月一元、二等五角、三等二角、該會規定辦理重要事業如左、

一、同鄉戶籍之調查統計證明及鑑定事項、

一、同鄉者職業之介紹、紛爭之調停、困苦之救濟、

一、同鄉簡易宿泊所之經營

乏茶獻納運動 深希市民踴躍協力

爲謀槍後國民赤誠運動、由協和會、首都本部倡行以隣組爲中心、擧辦之向軍馬蒐集乏茶獻納運動、玆上月實施之結果已獲相當成績、首協方面更定本月下旬、擧行第二次向軍方乏茶獻納式、希望一般市民務要踴躍協力、以盡槍後國民至誠奉仕運動云

日軍與西貢市民 舉行音樂交驩會

【西貢電】進駐南部安南之陸軍首腦與法側首腦行正式交驩後、皇軍與市民間、亦以音樂舉行交驩、會場爲西貢市立中央劇場、開幕時、座席已告擁擠、雖共中人種階級、五色雜列、而秩序頗整、九時、中村樂隊長、恭致軍隊式的敬禮、掌聲繼之雷動、遂開始『美利威德』『荒城之月』『加爾晃』等曲、目場內寂然、皆爲之傾神、樂終喝彩聲中、日法國歌開始、全體肅立、感激之情、現於面面之間、告終矣、仍無一人或走、音樂感人若是、於此成功之下日安南關係、此後當益爲之緊密矣云

××× 林國府宣傳部長 招待記者團代表 ×××

國民政府宣傳部長林柏生氏、於一日假愛羣旅館、招待出席東亞記者大會之各代表、（照片＝林部長致辭之情景）

奸商慣作黃金夢 密販麻袋高價賣

＝發財未成反被懲罰

樂亭人劉先之、四十六歲、住本市頭道溝東五條通三番地、在福豐東商店當店員、老劉慣念熟了買賣經、專會想發財的道理於本年一月間、將商店內所有的麻袋六百五十條超過公定價格出售、賣給曹坤田（三十七歲、出小攤床的）賺錢一百九十元、又曹坤田買了麻袋以後、又賣給一個不知姓名的農夫、共一百零五十條、得利一百元、以上兩人都不按公定價格出售、違反了不當利益取締規則、以後被管警偵知送新京區法院處劉某罰金二百元、曹某八十元云、

一、住在同鄉之居住證明願旅行證明、及營業許可滙兌申請等之代辦、

一、地方慈善事業

一、國防獻金或義捐金傳達事

一、關於報國熱誠應盡之指導事項及其他

協和青少年團員 已突破二百萬名

協和青少年團中央統監部、對應變轉無極之世界情勢的推移、急速圖整備強化青少年運動體制、且指令亘全滿各縣旗市統監部管下之未結成地域、至八月末日止、須行結成協和青少年團（職場地域、學校）、由此現在之團員一躍倍加、突破二百萬云

工人拐欵潛逃

王志英（二四）原籍山東掖縣現住西五馬路一三〇號二七番、在三成商會自轉車充修理工人、該氏豈但行爲不正、且謊計多端、於四日午後七時半、以花言巧語、將現平治街八一號七四番德順祥經理、吉明詳（四三）五百一十圓及平治街八一號七五番、劉青山青菜小販三百九十圓拐到手、僞稱與其買舊膠皮帶、吉劉二人、信以爲實、將欵如數交其照辦、詎知該氏得錢到手、竟逃之無綜云

病兒用藥糾葛 業已言歸於好

關於上月廿五日、及卅日記載患者與醫生間用藥糾葛問題、業經孫劉兩方之友好調處、均認爲出於一時誤會、旣然解釋明白現已言歸於好矣、

大陸歌劇團 第一次公演

當玆藝文運動勃興之際大陸歌劇團應運而生、網羅一般職業圈中之戲劇愛好者、自成立迄今、已歷數月、總計男女團員、不下數十名、導演團員、指爲斯道之翹楚、故自成立以來、即爲各方面所注目莫不拭目待其公演、現該劇團積極排演之『回家以後』乃係名劇家歐陽予倩所編 由白 日光 改編並導演、男女主角爲嘯啼柳英剋經導演及演員之努力、已排演就序、故定於本月七八兩日午後四時、假協和會館第一次公演於國都據云服裝新頴、佈景偉大該劇演出之後、定有可觀消息傳來、殊爲愛好者之一大福音謹待其出演之來臨、前往一觀其廬山眞面並該劇團、不日尙作二次公演名劇『雷雨』、想必予以各界一大衝動云

×國展個人賞十二點決定×

第四回國展之個人賞、決由四日之審查委員會投與次之十二點、民間團體代表者、本振興美術之意附金一封、

『第一部（東洋畫）』

△鮎川滿業總裁賞＝山（新京）栗山博

△岡田興銀總裁賞＝江村春曉（吉林）于鶯壽

△大澤中銀理事賞＝普寧寺之大佛（大連）岡田錬石

『第二部（西洋畫）』

△二宮滿拓總裁賞＝滿洲建設勤勞奉仕隊作業（新京）矢野忠

△平島滿鐵新京支社長賞＝通學生（奉天）前澤一夫

△大澤中銀理事賞＝臘月店頭（吉林）萬金聲

△鮎川滿業總裁賞＝高爾夫球場（新京）山本芳智

△廣瀨電電總裁賞＝空（新京）郡菊夫

『第三部（彫刻）』

△岡田興銀總裁賞＝媪（朝陽）和田武治郎

△二宮滿拓總裁賞＝坪上先生之像（新京）長濱虎雄

『第四部（書）』

△平島滿鐵新京支社長賞＝行書條福（新京）沈公卓

△廣瀨電電總裁賞＝篆刻（奉天）白文韶

大同俱樂部 創立九年紀念

京市網球家、爲鍛鍊體格、聯結感情及改善生活習慣起見、曾於大同元年八月三日設立大同俱樂部公推彼時司法總長馮涵清氏爲會長、擁有日滿系會員廿餘名、專以研究網球技術爲目標、迄至業經九載、而於三日擧開盛大紀念式、

又該俱樂部既由谷民生部大臣、作川東洋紡績株式會社取締役之參加、並關于治安部大臣、前靜經濟部大臣之贊助、陳容益盤、士氣異常旺盛、堪爲我國網球界之唯一團體云

排球友誼比賽

總務廳勝審計局敗

近日來首都各官廳會社的職員、大有排球熱的趨勢、午間休息或午後下班、每個排球場都是有多數男女職員在熱烈練習、昨四日正午十二時、總務廳的排球代表隊、特約審計局代表隊、在總務廳球場作聯歡比賽、結果審計局連敗兩陣總務廳以二對零的成績告捷云、

國諭良藥救患痔人

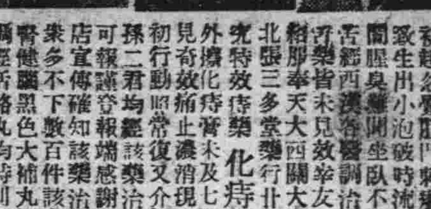

痔者鄙人因受潮濕致患痔漏初起忽覺肛門刺癢並未介意致生出小泡破時流出膿血且閉腫臭難聞坐臥不安非常痛苦經西漢各醫調治受盡針刀之藥皆未見效幸友人劉君介紹那奉天大西關大街下頭路北張三多堂藥行廿餘年之研究特效痔藥 化痔土龍散 外擦化痔膏未及七天果然大見奇效痛止濃消現在竟然如初行動照常復又介紹親友曾孫二君均經該藥治愈因無以可報謹登報端感謝鄙非爲該店宣傳確知該藥治愈者謝函衆多不下數百件該堂售賣補腎健腦黑色大補丸婦科專藥調經活絡丸均特別有效故廣爲同病相連諸君介紹耳

感謝人

奉天市隆昌街二段一五五號 依瑞忱

瀋陽區隆昌街二段三十五號 曾鵬飛 啓

大和區東亞街六段三十六號 孫海晧

馳名全國 紅綴子仙膏 婦科三寶

特長 本藥爲瑰胎參茸等品製精 風行國內數十年頗蒙各界仕女歡迎 日鮮中俄各內地皆不惜千里來函郵購 此項謝函無數

主治 腰腿疼痛 症面黃肌瘦 發燒積聚 帶藥暖宮 內服調經 氣婦女百病 萬試萬靈 經血不調 赤白帶下 子宮寒冷 婦女經痛

定價 每料四元 紅綴子仙膏 暖宮丹 元三元五元 藥一付

總發行哈爾濱道外十五道街 金勃先藥房啓 電話四三九番

乳汁增進法

乳母乳汁不良，若是想要使宅轉佳，最好宜當早日治療，因爲苟延時日，於嬰孩健康上不但大有妨碍，就是於自已精神上也要大有影響，所以早日治療方爲上策，

但乳汁怎能增進呢，除先強化胃腸，旺盛食慾，以及多食富有營養食物外，更當強化乳腺，使其大量分泌，這樣方可免除乳汁不足的困難

「若素」對於乳汁增進上最有功効，因爲宅不但能強胃健腸，旺盛食慾，並可補給多量高尙營養，以外能使乳汁有分泌力的「維他命」DE的成分，在宅裡面含量更多，所以希望一般乳汁缺乏的婦女，要早日服用「若素」才好

價目 錠劑 二十五日量 一圓六角 ／ 粉末 三十日量 一圓六角

奉天信濃町十七號 若素製藥株式會社

若素 去病延年

滿洲帝國 特許發明局註冊 家庭藥庫

小兒良藥 羚角散 壹袋叁角

家庭常備之要藥 小兒保健之良友

適應症 內有實熱・外感風邪・咳嗽喘急 痰壅氣逆・驚癇抽搐・神昏嘔吐 咽喉腫痛・目赤牙疳・百日咳症

女界救星 維女命 三日量七角 七日量一元五角

適應症 經血不調・赤白帶下・子宮寒冷 久不受孕・行經腹痛・經前錯後 陰虛盜汗・咳嗽骨蒸・氣衰血虧 崩漏不止・產後腹痛・惡露不盡

良藥 大仁藥膏 一盒四角

○專治皮膚 ○潰瘍燙傷 ○湯火灼傷 ○頑癬疥癩 ○濕毒腳氣 ○黃水瘡症

大仁 虎骨藥酒 每瓶三元

▲用國產孩茸虎骨配成最合國人體質▲ ▲使用新法煉製酒色潔白▲

◎主治男婦 ◎風寒麻木 ◎四肢不仁 ◎腰膝背痛 ◎中風中痰 ◎口眼歪斜 ◎左癱右瘓 ◎半身不遂 ◎肚腹疼痛

認明圖樣 三樣 廣免致誤

肺病新藥 止咳靈 壹袋叁角

◎主治男婦 ◎四時咳嗽 ◎氣逆喘促 ◎咽喉不清 ◎乾嗽吐痰 ◎各期肺病 ◎痰中帶血 ◎勞傷咳嗽 ◎百日咳症

建陽補腎 鹿茸補天丹 一盒一元二角

◎特別大贈送 買藥壹盒奉送藥壹盒

本品純用國產茸鹿茸名貴藥料精心製成故藥性溫和不寒不燥適合國人體質能使男子身強力壯精神煥發並治先天虧損後天失調房勞過度氣血兩虧遺精盜汗腎虧腰痠失眠健忘

舒肝丸 壹袋四角

◎主治男女 ◎肝氣不舒 ◎膨悶脹滿 ◎胸肋串痛 ◎宿食不消 ◎噎膈反胃

各省市縣旗鎮代售處列下

新京義和藥房 全 錦和慶 吉林和發號 龍江錦和昌 全 德泰盛 佳木斯德慶宏 全 德和祥 牡丹江惠春厚 全 義和東 哈爾濱泰和堂 延吉全泰世 全 正德厚 通化和發信 安東東興藥房 全 老天祥裕 錦州大德堂 承德天福堂 全 同仁堂 三棵樹和發慶 全 永慶祥

遼陽天福堂 全 義和堂 拜泉吉慶昇 全 興盛公 全 錦和成 克山吉慶昇 全 眾和堂 嫩江錦和盛 訥河錦和盛 全 德泰祥 拉哈天德昶 昂昂溪德泰魁 鐵嶺和發慶 寬城子天德昶 泰來和發源 全 世一長 白城子萬生堂 全 和泰順 海倫錦和盛 全 慶源裕

青岡錦和盛 安達廣和成 雙城恒泰慶 全 鑫大藥店 德惠德泰增 樺樹世昌永 三岔河世一增 賓縣廣升堂 開通德泰順 林口德春厚 密山泰盛慶 阿城恒泰德 五常新發商店 依蘭德慶昌 通河益順永 巴彥致和堂 全 長發福 富錦德慶魁 樺川天福和 [illegible]萬和堂

九台裕豐和 西安積盛號 洮南信仁堂 開原義和堂 [illegible]錦和盛 農安德泰增 雙遼德慶會 全 德泰順 扶餘興順德 大賚錦和慶 [illegible]福祥 北票大德堂 綏中東和堂 錦西天順興 建平世德堂 平泉吞仁堂 寶山裕和堂 朝陽世德堂 鞍山崇盛興 前郭旗裕泰盛

總發行所 奉天市[illegible] 大仁堂藥房 電話四・二三五七番

新京影戲院案內

今日公演 全部有聲對白 華成公司最新出品 哀艷悲壯古裝巨片 玉連環 主演 談瑛 顧也魯 ／ 新片預告 廿一日公演 蝶戀花 主演 李麗華

新片 再期准演 中國 白雪公主 主演……陳娟娟 ／ 新片預告 華成公司出品有聲對白古裝新片 雪艷娘 主演 王熙春

今日公演 西洋有聲冒險戰鬥驚人巨片 地中海 六日七日兩天 敵艦爆炸 火焰沖天

（下期放映） 考貝探偵新片 百寶圖 主演 王引 周璇 ／ 大同劇團公演 陳圓圓 ／ 廿四上映 蝶戀花

（今日重映）（陸獻） 二日起連演六天 玉連環 主演 談瑛 顧也魯 徐莘園 王獻齋 ／ 女扮男裝 搭救丈夫 得仲回鄉 錦衣團圓 ／ 新華公司出品對白新片

新民戲院 八月七日星期四早場 蓋玉亭 蒼鐵英 韓少芳 高亞樓 孫玉樓 ／ 烏盆計 戰馬超 春秋配 鐵鏡案 ／ 晚場 翔春燕 韓少芳 高靜芳 金碧玉 張津民 ／ 紅鬃烈馬

今日公演 世界運動大會水上競技 新片 新美之祭典 加演 新聞百三四報

新片 下期准演 中國 白雪公主 主演……陳娟娟 ／ 新片預告 華成公司出品有聲對白古裝新片 雪艷娘 主演 王熙春

光明 KMTM EATR 今日公演 滿洲映畫協會出品有聲對白新片 王屬官 六日七日連映二天 主演 趙馬 雪鶴 浦王 三子丁 ／ 下期新品 夜探殯儀館

地方通訊

哈協和會地域分會 各區定期結成

【哈爾濱】協和會市本部、爲使宣德達情之澈底、下層工作之實踐化、特籌備組成地域分會、大致均已籌備就緒、各分會之結成日期、擬定如左、

一、東西傳家區、十四日 二、埠頭、新陽區十五日 三、南崗、馬家區十五日 四、香坊、太平區十九日 五、顧鄉、松浦區二十日

如隱匿不報、査出決懲辦云、

正陽警署編成 自行車檢索隊

【哈爾濱】道外正陽警察署、爲保四十萬商民之安寧、特由司法係各刑事、編成自行車檢索隊、在突發各案件之時、實施敏速之搜查、以免犯人免脫、實爲哈市首創之搜查隊云、

各區長勤職奉公

【遼陽】市瑞穗區長西田氏、協和區長于靜溶氏、文聖區長石玉麒氏、裏平區長吳英麟氏、武聖區日照區太河區興隆區長等自市政實施任區長以來、對事務整理、物品配給圓滑、人口戶籍整理井井有條、頗得市當局嘉奬、市民欽頌美德、若該八區長熱心公務地稱模範區長云、

私吸大煙 被捕懲辦

【遼陽】市裏平區金銀街四段九十二號、住戶無職陳洪鈞、年四十七歲、私吸大煙、被市警務科煙政取締警察官偵知捕獲、搜出煙泡煙具帶科徵辦云、

省署教養科長 來遼視察

【遼陽】奉天省警務廳敎養督察科長矢野氏、於本月二日來遼、到市縣警務科視察云、

宏濟院長視事

【遼陽】市宏濟院長劉景鑑氏、於八月一日已到院接任視事、査該氏人極和藹學品頗優、爲市民所景仰、今任斯職將來該院發揮慈善救濟進展爲貧民謀福利頗堪期待云、

拾金不昧

【遼陽】驛三等待合所內係員巴世剛、年四十一歲、在滿鐵從業十八年之久、忠誠職員、於本月一日午後十一時半、在夜間勤務中拾得烟口袋一個、內裝電棒一支、國幣三十九元七角、詢問丟者爲該室內乘客徐崇琪、十二歲、東京陵學生、進城辦事、不愼遺失、當領至事務室通知主任後、將錢交還、若該巴君忠實係員、實堪欽佩爲模範係員云、

郵局成績優良 榮受褒狀表彰

【遼陽】郵政局長伊藤氏、自到任以來、奮勵職員勤職從公、郵務圓滑進展、事務改革刷新、成績頗佳、於上月廿六日第六回郵政紀念、因業績優良、奉天郵政管理特附褒狀及奬金以示表彰云、

舉行懇親野球戰

【撫順】地方檢察廳並地方法院之合同軍、對警察軍之懇親野球試合、在撫順市高等女學校院內舉行、爲廿一與八之比合同軍大勝、尙於三日午后三時、仍行在該校院內開始第二次野球戰云、

時疫流行

【撫順】時値夏令正是時疫流行的間期、霍亂嘔吐者、有赤痢瀉吐者、而此病之由來、皆因天氣之不云、

治水河堤工竣 省派係官來遼視查

【遼陽】遼陽遼河治水築堤、營口土木廳工程處派員來遼、在黃金屯東西築堤防水、由村農民協助、現已竣工、奉天省派來係官、三日到遼逕到現地視查云

令拾配給票者 須送交經濟科

【遼陽】市公署經濟科、近因市民領配給品票丟失頗多、爲丟票者復得計、通告市民凡拾得配給票者一律送交市公署經濟科、

二次徵兵檢查 縣下現已開始

【遼陽】縣下國軍二次徵兵檢查、已警備妥善、仍按一次徵兵署順次檢查、縣當局宮縣長、高松副縣長以下隨員及協和會本部派員赴署、於本月三日侯徵兵官到場開始云、

龍井劇場 擧行三週紀念

【龍井】龍井街之唯一電影院、龍井劇場、於月之廿二日則開館三週年紀念日、該館爲即應目下非常時局、關於一切紀念行事全部廢止、其紀念行事經費現金六百圓寄贈、義勇奉公隊、及消防隊各三百圓、各隊及一般街民、對此義擧、均感激不已云

國防婦人會 擧行表彰式

【龍井】滿洲國防婦人會剡擬間島省支部管下之功勞役員擧行表彰共芳名如次、△龍井街、白銀盾賞、小野山夫由、朴義善、△感謝狀藤井女士、△延吉街、白銀盾賞、須崎夫人、安藤世娟、列岐基耶克米蘇瓦屋耶拉、△感謝狀、明日岸子、高崎敏子、齋藤女士、鈴壽子、△圖們街白銀盾賞、宮崎女士、△感謝狀、押尾俊子、後藤千里、藤井女士、（以下略）、

正、以及人生之飲食不潔或食生冷的水菓發生之所致、在此時期望市民應急注意防止以勉被時疫之傳染對於領食方等、或防到穢物及臭水等、均使其勿要常存接近之侵害、傾止的傳播病菌云、

義奉訓練處 擧行退處式

【龍井】滿洲帝國協和義勇奉公隊、延吉縣訓練處第二期生茲定三十日、擧行退處式、其式順如次、△開式之辭、△對國旗行敬禮、△齊唱國歌、△禮拜建國廟、△遙拜宮城、△遙拜帝宮、△朗讀信條、△授予修了證、△處長訓詞、△總隊長訓詞、△受訓者答詞、△來賓祝詞、△三呼大滿洲帝國萬歲、△三呼滿洲帝國協和義勇奉公隊萬歲、△閉式之辭、

實施標準價格 限令商店呈報

【遼陽】市公署經濟科與市警務科經濟股、協力爲統制物價、確保民生安定、物價暗躍、全滿實施七二五標準價格前於西二條路省立三高校招集全市日滿商店、順序講演物價統制劃定後、並限於本月五日令各商店物價列表塡寫送交市警務科云、

次運出丟馬案、使一般養馬者、均行恐懼、防不勝防、故警署治安係高主任鬱延、於得知該各項報告後、即施行警察不眠不休之精神、夜以繼日、親自探訪、卒於方召村南城里屯孫慶林家、將主犯劉斌張景福、趙鳳山、閻中山等十名、共破馬案三十五起、起得贓馬十四匹、而各窩主均在巴彥界內均行一網打盡或再不致發生丟馬案、惟對在逃之七名馬賊高主任現正嚴行搜捕中、如該高主任者、可謂盡職而造福與民非淺云、

私運煙土被捕

【呼蘭】於康德八年七月廿日午前三時五十分時、有警務科治安股刑事左亞洲吳占元王玉等三人、爲確保本街治安防止强盜犯罪及一般經濟事件發生、實施搜查間、有康金井住民俏俊傑者、由熱河省朝陽縣、運來私土滿蓋壹百貳兩、行至工字胡同口時、被該三刑事搜出、當即送交警務科、且査該三刑事於滿洲建國後、即辦理刑事事件至今、故經驗能力俱佳、所破之奇案無數、而該犯者、竟敢公然帶土經過三刑事之前、故當即被識破事、以甲國兵、而爲顧利違法者戒云、

配生活必需品 一律換發通帳

【莊河】茲當經濟統制時期、生活必需品、按次配給、但於施行配給手續、多有欠週、因而一般村民、多拘喜悲不同之感、本縣爲期物品配給圓滑起見、於七月二十七日、一律頒發生活必需品、購買通帳、凡物品應配給者、先由街村、按照戶口、將應配給物品數量、註載通帳村民、執通帳到指定場合購買、並由賣主市價額亦登於帳上交欵領物、村民俱感德政可謂物品配給達到圓滑矣、

癮者退院座談會 定於十一日擧行

【奉天】市禁煙科爲期禁煙之澈底、並期對癮者退院後之戒除感想發揮、乃定於本月十一日午前十時、在南市場國際電影院召集鴉片麻藥康生院已除退院者、開懇談會、屆時對一般加於宣傳云、

劍道柔道大會 優良者受褒獎

【四平】市警務科爲使所屬職員、克服酷暑、鍛鍊身心、特擧開劍道柔道練習會、已誌本報今爲鼓勵各人成績起見於七月二十七日於滿鐵厚生會館擧開盛大之試合會入賞者如左、劍道、一等、警尉馬乾旋二等、警佐奥田恭重、三等、警士劉希哲、四等警長佐佐木敏一、五等警士李桂林 柔道、一等警尉補野口貞馬、二等警尉補宮殿輔三等、同張雨田四等警長田中理五等警尉補派元鼎 四平省警務廳長對成績優良之劍道部警尉馬乾旋柔道部警尉補宮成輔二君特授與特別賞云、

令建國功勞者 速向警廳申報

【龍井】滿洲事變及建國功勞者、茲經當局之行賞、其中以左記各員所在不明、對賞賜物件不能交付、間島省警務廳、目下特予保管中希知其本人住所家族所在者、向警務廳申報、以沐恩典云、

所在不明者、△勳八柱國章、范玉祥、戴萊方、孫昌和、△建國功勞章、武靜軒、李寶止、孫殿鄉、張承敏、蔡國貴、楊希齡、王書雲、王維周、于得勝、徐文林、外國記章配用免許證、安田莊策上野勝一、山田二郎金斗衡、△勳八瑞寶章勳記並從軍記章、姜乙松、朴洛權、金珠龍、金寬植、金一龍、金昌善、高秉院、金昌圖、金昌玉、金庚業、全鳳奎、△從軍記章、朴斗炯、李壽南、金萬權、崔義烈、朴斗秉、金萬鄉、韓源泌、白龍珠、委圭洪、南陽澤、蔡奎沉、沈光範、鄭文煥、金福男、金煥奎、金大德△瑞寶章、金忠祿△從軍配章、金德孫、守田義道、黑田正七郎、

李長福家被竊 損失約四十圓

【撫順】市邑西五老屯地方住戶李福者、年四十餘歲、於劉山炭坑做工、突於日昨午后二時許、因於李某在班工做、家內即被賊侵入臥室、竊去衣物等約値時價四十餘元逃去、經其妻王氏知覺當報告該地村、現已通緝偸兒待蹤跡云、

重視夏季衛生 佈告民衆須知事項

【哈爾濱】市公署衛生處、對於市民夏期之衛生上、十分注意、以免發生疫症、該署於日前特向市民宣傳夏期衛生意事項如左、一、禁飮食生涼水、二、暴飮暴食、外寢禁止、三、蠅澈底捕滅、手指清潔、四、厠所下水溝廢芥場所清潔、五、食器具公衆用者常用開水煮沸消毒、六、戶外身體鍛鍊野菜菓物類消毒、八、不潔場所傳染病發生時報告、九、身體不適時速請醫師診療、

妾推嫡子落井 被告送官懲辦

【法庫】丁家房署李鴻令一妻一妾、家道小康、妻生一子十四歲、妾生一子、因之妾起害嫡子之心、于前日領嫡子赴村內、及行西村口、有井深二丈、即起不良之念、將嫡子推入井中、妾方向回走之際、被同村人瞥見、急將小孩救出、通知其妻報告警署、送檢廳治罪云、

警署破盜馬案 現正搜捕餘盜

【呼蘭】因大方台警察署管界、緊與巴顏相連、累

壯丁檢查開始 通知各地準備萬全

【龍井】康德八年度第二次適齡壯丁合格檢查、全國各地定於八月一日、開始、間島省亦於月之二日起、首在龍井實施茲開延吉縣當局、從及檢查日期、已迫於目前（十五日龍井、十八日至廿二日、延吉）爲期農村地區壯丁檢查、無何遺憾計、對全管轄各地之壯丁發出通告俾期前準備萬全、以便臨時收得相當成果云、

青少年團訓練 利用暑假實施

【法庫】協和青少年團法庫統監部、自五月十九日開設以來、于管下結成青年團卅團少年團八團、現値此非常時下、該部主事江幡豐氏、期訓練之進展迅速、並充實磋商結果、乃於八月一日至八日召集學校各團指導者八十二名作青年團訓練所實施合宿訓練、利目爲協和基本訓練特殊訓練、青少團運營、國政敎練、建國杖道等各種科目云、

籌備擧行 孟蘭法會

【海城】安國寺主僧、佛敎會保安寺後援、爲擧辦講經法會盂蘭薦拔、祈禱道場、現已準備就緒、以待如期擧行、茲對其擬定要項列下、一、宗旨 祈禱佛光普被、日滿蒙族、同享安樂、世界和平、國運隆昌、並追悼建國英靈、更薦拔各氏宗親眷屬九幽十類孤魂以期超生佛國、消除空中厲氣、年歲豐收、永無災疫爲旨趣、二、日期 自九月三日起、至七日止、（即夏歷七月十二日、至十六日）五日間 三、道場佈置、（一）地藏壇、講演本願經、（二）淨土壇、誦佛說阿彌陀佛經、及聖號、（三）瑜伽壇、十五日晚放瑜珈餤口一壇、（四）新福壇、虔祝個人本命元辰、以期本身消災延壽、或祝在堂父母、壽命百年、諸事吉祥、（五）薦拔壇奉祀一般各氏去世宗親眷屬、及十類孤魂、（六）江燈及路燈數千盞、施放於南沙河、及街巷中、（七）英靈棚奉祀日滿陣亡將士、爲國殉職英靈、（八）仿製西方極樂世界、七寶蓮池一座道場圓滿、所有英靈牌位、悉供其上藉示往生極樂、同證菩提之意、

對馬鈴薯種子 調査需要數量

【海城】興農合作社、前會通飭各興農會、爲調査康德九年度、北海道產男爵馬鈴薯種子、各戶所需數量、及領定播種面積、迅速具報、以便購買斡旋、聞各街村刻已遵照査報矣、

理善煙酒會 慶祝聖誕道場

【海城】理善勸戒煙酒分會、爲以古曆閏六月十九日、乃南海紫竹林聖宗古佛、得道紀念日、爲表示慶祝起見、將招集八方善士、入緣皈理求願、並由奉天聘請尉遲領正、升壇點理、指導一般身染嗜好者、急早戒除、完成良善國民、造成王道樂土云、

頭痛散
主治 頭痛 傷風 感冒 齒痛 神經痛 婦女經期腹痛
定價 每袋四角 每盒四角 每打四圓八角
發行所 同澤大藥房 電話(二)一七·三五番
奉天市瀋陽區厚生街四段八十七號

淋濁淨
育肺寧 咳嗽痰喘肺病吐血 每盒一元每打十元
育坤寗

本品以純良之鱈魚肝油復加以其他藥劑而精製者其中飽含人生必需之維他命係治療肺病咳嗽之良劑有強身益體補血強精之功凡患肺結核咯血軟骨症瘰癧脚氣腺病夜盲營養不良神經衰弱傷風咳嗽痰中代血血虧失眠病後失調不思飲食面黃肌瘦產後血虧身弱多病嬰兒失乳身體削瘦乳母乳汁不足老年衰弱及一切虛弱等症服之均奏良效
金城乳白魚肝油
奉天市城內金城大藥房出品

奉天市鼓樓側金城藥房總發行
外埠代售處
新京義和謙、耀廷藥房、吉林五洲、哈爾濱華美藥房、東益增遠、鐵嶺義和堂、藥房、營口中西藥房、安東東益增遠、開原元發勝、克山和和發久、洮南同和慶、開魯成發榮、西安樺城東益增遠、撫順信仁堂、通化和發信、發勝、赤峰于中藥房、道生藥房、法庫德泰和、二遠齊、西豐積盛興、開通泰和誠、海城東恩積甸德慶通、遼源德慶會、通遼德慶會、四平街和發環、江省中西藥房、八道江永成興、梨樹福德慶亭、郭家店德慶隆、泰來同和興、檢樹和發祥、

影星照片
均一成組出賣請由郵局滙來國幣壹圓壹角則將下列麗照片全數送上內有數百種明星片樣品一套美八寸彩色二大張五寸二張四大明星風景寫眞共四張影片一張因爲多賣盼您再來信多買所以還樣照本錢賤賣一次哪！請信內勿裝錢爲盼
奉天小西關同善商場內澤字書局啓
此段剪下附小滙兌六角寄到郵字書局期驗趣味讀物銀星一本八寸明選一月大張

治淋特效
神効！
淋病失治，斷子絕孫，也就是說難治療的誠種病。然而到了醫學文明躍進的今日，這種懸案迎刃而解了。治-尿-塞就是解決這問題了的關鍵，是最的確的化學製劑。凡用爲治療極重淋病，僅費兩三天或旬內，能以除根，永遠保好。
世稱治-尿-塞爲淋病神藥。究其原因，就在成分獨特。對於殺菌，溶菌，殺菌等作用，靈驗非常；同時對於排膿，止痛，利尿，準能在短時日內收効。所以與一般淋藥相較，實有霄壤之差，神効皆稱至讚。
包裝：24片 （國內著名藥房均售）
新治淋特效劑 治-尿-塞 G-U-CIDE
本位効果
滿洲柳韓股份有限公司

設蒙疆協進會 聯合各地輔導機關

【張家口】政府爲順應時局之進展、痛感民衆指導機關一元的確立之切要、乃由舊臘以來以進行巴盟、晉北、察南、各地區指導機關之統合計劃、爲根本策今者於政府機構改革、總力委員會誕生之同時、依該委員會之手、對其企圖加以積極的具體化、銳意準備進展中、大體至今年末、能將巴盟、晉北、兩協進會、及察南政廳現地系官吏主要團體之察南指進會等、三者加以統合結爲蒙疆興亞協進會、與滿洲國協和會、華北新民會等、爲同樣强力之民衆組織運動、其成果頗堪期待云、

警局派員 協助分局職務

【北京】本市警察局爲使內外城十五警察分局警務改善起見、特擬指派首席署員一員、協助分局長辦理分局職務、現該署員等已受訓終了、局方已發表、計內二分局李庭蘭、內三分局陳嘉善、內四分局吳英杰、內五分局徐爾勳、內六分局李鳳倫、外一分局林永宣、外二分局孫世福、外三分局□怡明、外四分局孫慶揚、外五分局魯德聖、西郊分局趙壽英、南郊分局金石萱北郊金世傑、其內一分局尚未派定、各員奉令後於八月一日分別就職云、

唐市治安强化工作 一致協力邁進

【唐山】治安强化運動在唐山市長于文成氏秉委員長領導之下十五萬官民協力一致熱烈展開實踐强化治安撲滅共匪之潮、極爲膨湃、實施委員會發表實施事項、鄉村武裝青年團之結成、依唐山市十八村青年聯合自衛團規則、實施武裝青年團之結成、結成後於市公署監督之下新民會於內面實施指導青年團副團長、平常施實訓練之警察盡量協力以期自治自衛成功云

設金融事務所 便利商民

【山海關】本邑地處國境五通八達人烟稠密致近年來商業繁榮地面振興已可概見一班奈惟南關商董呂炳南朱效仇、馬震東等三氏、以近來時局多事之秋對於商場交易法、若不用以設法維持、誠恐一般無知商民藉機紊亂情事遺害將來、是故於前迭經該三氏招集會議裁決、假該南關商業事務所成立、金融交易事務所、如遇有各商號買賣棉布或有其他貨物交易者、須得經該金融事務所之許可後方准變方成交、否則一律嚴禁、該商萱等爲愼重事務起見、除一方連絡中外各機關援助外、復經該事務所聘委孫抱璞氏每日蒞場負監督指揮責任、故自該金融事務所成立以來、經過秩序極爲良好云

維持非常時局治安 令對民間嚴密檢查

【北京】京市地方當局、頃查當局、受國際情勢之轉變、深恐有不肖者、乘間妄造蜚言淆惑聽聞、致地方安寧、受其影響、且有投機不良商販、難保不有籍機囤藏糧物等項、冀圖操縱漁利此種情形、卽足影響於治安、尤有害於民生、若不從嚴偵查取締、實不足以重安寧而維民生、故於七月廿八日規定密查嚴懲辦法、通令主管警察社會兩局、認眞辦理、仍將情形具報備查云

輸入配給組合 現已成立

【厚和】爲整備蒙疆地域內輸入配給機構計、自八月一日起、實施輸入業者之統制、於巴盟亦於關係機關斡旋之下、自八月一日於厚和舉行巴盟輸入配給組合創立總會、其組織要綱如左、

一、會員●●（鐵道沿線主要都市輸入者、而於過去有總輸入實績者、並同沿線主要都市關係同業公會代表、及商務會長等、

一、業務●（甲）配給張家口日系輸入組合之輸入物資、（乙）京津物質輸入配給、（丙）對組合輸入之委託、組合員之輸入數量並價格統制、（1）組合員輸入手續之代弁、（2）組合員經營共同之施設、

一、資金●由組合員徵收保證金充之、契約爲二十萬元之程度、

一、支部●暫設於豐鎭平地泉、薩拉齊、卓資山等五處、應要必要得增設之、再由於輸入配給組合之結成、厚和、包頭兩輸入組合擬定解消、

警校新卒業生 派赴晉北

【大同】蒙古政府爲充實各地警察陣容、造成銅墻鐵壁之警網、頃又將首都中央警察學校新卒業之新生日系警官分配於晉北政廳、一行三十一名、已於七月二十七日到警務廳報到、除留在警廳數名外、餘者將分配於各縣服務、晉北警察陣將爲益堅云

稅關派員來張 協商貿易問題

【張家口】政府經濟部、義與滿洲國政府協力、對滿蒙陸貿易之取締、以期萬全、此次爲使共合理化滿洲國山海關稅關岩熊理事官以下三名、於七月三十一日、搭乘下午七時列車來張、與政府及關係部局、舉行陸接貿易取締協議云、

冀東分部組成 展開治强運動

【唐山】冀東道自展開治安强化運動之後、基於不眠不休之工作、澈底實施邇來地方明朗、收效宏大茲更繼續推進擴大工作、奉省令積極籌備治安强化運動、河北省本部、冀東分部之組成、以韓道尹秉任分部長、以下設情報工作班、及宣傳班等三班、以周秘書任情報班班長、隋科長任工作班班長、趙科長任宣傳班班長、全體班員以主管第三科科員分別擔任之、行見地方明朗治運工作本格展開云云、

東郊屠宰場竣工

【北京】本市東郊大屠場竣工後、即由當局籌措辦理各商遷移事宜、現已遷移竣事、於一日開屠云

王揖唐氏捐款 辦理施療

【北京】佛教同願會副會長王揖唐氏、爲便利京市僧侶及該會職員診病起見、特一次捐助中央醫院經費三萬元、凡該會職員及患病僧侶經該寺主持介紹、領有施診券者、前往該院就診者、槪行免費診療開此項診券、由該會及北京佛教會兩處發放、關於就診辦法、業由同願會與中央醫院商妥云、

幼童被車撞死

【北京】崇外東唐洗泊街三十號、住有幼童葛宏祥（年十二歲）、昨晨行至三河大街地方、被汽車撞倒軋傷甚重、卒因受傷過重、不及醫治身死經外三區警察發覺、遂報請地方法院派員相驗云、

縣署派員 勘查各地雹災

【豐鎭】豐鎭縣入夏以來雨量缺乏、所幸七月間降雨數次、各鄉苗稼、纔得滋潤、但降雨中間、有遭受冰雹之村鄉甚多、惟第三區新豪鄉屬村樓子廟村、南北營子村、及第四區屬村水泉寺等村之禾稼烟苗、悉遭冰雹打傷、災情甚重、聞各村已將災情先後報縣、縣當局業於十八日派委民政科烟酒股長王右林氏前往被災各村、實地勘查云、

韓道尹赴各縣 視察治運工作

【唐山】冀東道公署、爲謀全區治安强化運動之熱烈展開、除設立治强分部及令各縣市成立支部積極推進外韓道尹並爲督導所屬及明瞭實施狀況計、特往各縣市依巡迴之視察指導、於七月三十日上午十時、乘車赴各縣視察指導並購買大批慰問品慰問各駐在地友軍云云、

派員視察各盟 幷行施療

【張家口】政府興蒙委員會、前曾派員視察爲蒙古復興發祥地之錫林郭勒盟已獲有甚佳之印象、茲更爲完成官民一體之體勢、更進一步、普及於各盟、而謀行政力之浸透强化、決自八月一日起、以三十五日間之豫定、普遍視察管下各旗之行政、並開此一行內參加有內政部衛生科之巡迴醫療班、擬在各地、對病貧民施以拯救云

禁烟分局戒毒所 自動入所者踴躍

【唐山】本市禁烟分局、對於戒毒工作、實爲認眞其附設戒烟所、成立日久自動入所戒烟者甚爲踴躍已不在少數、且現在施戒中者尙有多人該戒煙所原爲唐山禁煙分局轄境內一般煙民所設立、凡市民有烟癮者、而有意戒除欲爲盛世之新民者望速起而利用云云、

協進會爲擴展運動 勸誘官吏入會

【厚和】巴盟興亞協進會、以蒙古興亞建設之進行、蒙疆樂土建設之奠定、全盟上下官民、人人有責、而官吏爲人民之表率、更立於指導之地位、尤應立於前面、以促進之、現以該會中之會員、以農工商學各界、佔最多數、而官吏則甚寥寥、茲爲促官民一體協力之實現、即由厚和等十四支部、努力勸誘官吏入會以參加協進陣容、而邁向興亞建設之途上云

醋意砍傷同夥

【北京】內四區廣平庫二十七號、住戶王文壽（年二十七歲）拉車爲生該院有琺瑯作坊舖長馮德俊（年四十餘歲）有友人劉士昆（年三十二歲）妻楊氏貌美多姿、該舖有夥計王德成（年十六歲）素好漁色、時向楊氏調戲、不料事被王某聞知、（即王文壽）遂向王德成說其與楊氏之秘密、王德成誤疑文壽與楊氏有姦情之事、遂起醋意、於廿八日晨用剪刀將王文壽頭部砍傷七處復經警趕到、將兇手捕獲受傷人送醫院云、

各停車處 設置飲茶缸

【徐州】本市治安良好、日趨繁榮、故人力車愈形增加該人力車公會爲整頓起見、特將各停車場增加開闢與擴充、并於新停車場另換新標示、紮搭停車蓆棚、今又將各停車場處添設施茶之水缸、緣各車夫於火傘高漲下、緣日奔走、揮汗如雨、極其辛苦特設茶水缸、以解其渴云

選出道路監修員

【厚和】厚和市公署、奉巴彥塔拉盟公署公函、關於道路監修員常設、和武川間道路維持人選之件、務於七月十日前具報、市署奉函後、業經選定張金祈、爲該項道路監修員、現在本署聽候調用、故特備文呈覆、鑒核備查云、

許某觸電 救治不及身死

【北京】前門外藥王廟前街、住有許君山、年四十歲、伊有外甥名王光仁、年十六歲、現在許某家中居住、於前日晚王因換電燈泡並未閉電門、觸電倒地、經救治無效、於昨晨身死、由許某報警下午法院派員相驗云、

巴盟巡迴指導班 近將出發赴各縣

【厚和】巴盟興亞協進會、爲對各市縣民衆、分別予以指導、以促共協力邁向興亞建設之途、用以强化該會之陣容、故於每月派遣巡迴指導班、出發各縣實施指導七月中旬、原擬前往薩拉齊、嗣因會務叢集、遂行就延、茲爲推行指導工作計、已決定於本月初、由厚出發云、

友人騙去衣物 報官查緝

【北京】地安門外大街路西二〇五號、元泰順新衣莊、經理賈開春、年四十四歲、山東人、該舖有素識人李艷齡、年三十餘歲於七月廿八日晨赴該舖騙走蚊帳八床藍布褲褂十套白布褲褂九套 白布□褂自行車等物當由該舖掌櫃報區請爲查緝云、

黑籍君子（下） 心炎

十三部曲

第十一部曲是●●（賣）

在今天賣、明天賣不久一干二淨、而賣的無的可賣的時候、就得籌備省錢辦法、買不起鴉片、得謀籌頂替品代用之、而所謂白面的「海落茵」、初則吸食、繼則注射、續則由皮下而筋肉、最後因少量海落茵而治巨癮、所以就用到靜脈注射、

第十二部曲是●●（飲）

雖然注射「海落茵」代替、以謀緩解經濟之苦、但是雖然省錢、也得用錢、沒有金錢、亦難過癮、所以注來射去、「海落茵」也買不起良品、由於錢的不足而買賤的僞造毒品、注射上亦不過癮、所以一面注射、一方面買點鴉片不夠吸而飲之、就是和吃丸藥似的、弄一點」用開水送進咽喉、藉使能夠過癮、

第十三部曲是●●（陰）

這部曲、是黑籍君子的最後一部曲、因爲假海落茵、嗎啡的中毒、飲阿片也飲不起、身體也腐爛、錢也斷絕、在毒性大發、一文不名的場合下於是無計奈何、一很心、一咬牙赴陰曹地府找閻五老爺訴寃去了、

癮者戒煙後生活改善（上） 臧師傑

一、緒言

人生最痛苦最悲慘之生活、莫有過於鴉片及麻藥之中毒等、凡染成此種嗜好者、實等於廢人一樣、在金錢充裕時期、生活固覺安定、待日久天長、產業錢無、則就是人間地獄令人不忍目視也、查我們其所行那種陰慘生活、實人類日常生活上、最大苦悶、便是生活貧乏、這種貧乏的原因、多由於染成不良嗜好、及浪費、不節約、而來、所謂貧富無門惟人自招、若明白這種原理、定能把這種難關打破現就入院癮者生治狀況、詳加調查、可以證明一般矣、查吸食鴉片之人、當初均爲有產有錢階級者、在生活困難之勞働者、絕不能染此也、故其財產尙存、金錢未盡決不能來院戒除、均至山窮水盡、無力再吸者居多、視其衣服襤褸、蓬首垢面、形容憔悴、面色蒼白、毫無血色由此可以證明其所行不合乎衛生之生活便然也、至吸煙處所、毫不選擇、只求過癮足矣、其他毫不顧及也、吸煙器具公共使用不知消毒、不潔已極、乃互相使用、如一切慢性傳染病、如梅毒、結核、等往往由此傳染、雖無詳細統計、然總不如數、實可畏也不獨如此、並能使精神萎靡不振、性質改變、實甚於阿片麻藥惑人性最强、在犯癮時、如海之來潮、如發間歇熱、自已無力制止、而然也、故其所受痛苦、甚於一切疾病、因疾病有時能癒、而此痛苦不戒除終生不能去掉也就癮者生活之狀況、均係反衛生生活、如以晝當夜在夜間煙癮過足時、特別興奮、在晝間安眠、對於一切事業、不知進取、均置之度外、毫不關心、在職業上隨受種種影響、遂至失職、最後流浪街頭、隨演成傾家敗產、妻子離散之慘劇、其末路實可悲哀、故對於以上各點、應如何促其覺醒、不令其再墮落、乃禁煙成功先決問題耳。

一、對於治癒者精神訓練

凡在院中受過精神訓練之人、其結果均甚佳良、先將被戒除後癮者之心理、簡單言之、在癮者當煙癮戒除後、眞有重生爲人之感、心中愉快、不可言喩眞是衷心歡喜、快樂、欣喜能把這種附骨之疽去掉脫離了這種水深火熱的苦海、實有不可形容之愉快故當退院之際、如犯罪被赦一樣、雖具有此次戒除絕對終生不再吸之快心及信念、但至歸家後、經過二三月後、在意志薄弱之人、往往將其決心冷淡、偶爾身體不爽則想再吸食由一而漸、隨至再三、此實由於癮者精神上、對於斷禁未能堅決到底對於阿片麻藥之害毒、認識不撤底、往往因意志不堅强而再墜落也、故在禁煙第一要件、能使治癒癮者精神完全改換、革面洗心能堅決守住、單把肉體煙毒去吊、絕對不能成功、必使其精神上對於阿片麻藥之害毒完全認識、視爲喪身敗家之階段、能使其終生忘却、如遇有吸食機會、能用堅强信念、將其制止、況人爲萬物之靈、理解性最强對於戒煙之好處、及不戒煙之害處、雖阿片習諸目前、絕不吸用想吾們人類無一不愛其寶貴生命者、故吸煙如自戕顧自戕其生命也、希戒除同胞們永久勿犯、在日常生活上必得宿安定、享着無量幸福、

禁煙論（三） ‖月齋‖

△致癮之理與切身之害

查毒品致癮之理。蓋以人身之血液中。含多量之鐵質。而血中鐵質。端賴養氣以行。久服鴉片。卽可減少體內養氣。敗壞血中鐵質。血中養氣旣少。而運用鐵質之功。非復用鴉片。不克奏效。一旦停用。血卽凝滯。心懶神呆身疲力弱。此卽所謂癮也至於鴉片能損害精神。稍有醫學常識者。類能言之凡嗜毒旣久者。智力耗損意志薄弱。乏創造力。增依賴性。思想模糊。記憶衰頹。神經過敏。性能乖帳。多懦怯之性。添猜忌之心。至於遠大之企圖。與高尙之意志。早不知消磨何所矣。尤有甚者。至於損德淪亡。寡廉鮮恥之事。無不爲矣。且染毒癮者。一望而知。面色灰黃形容枯瘦。體未老而先衰齒牙搖動。皮膚乾燥。聲音嘶啞。此外消化不良。食量減少。大便固結。睡眠不穩。脈搏失常。神經脆弱。男子陽萎。女子停經。蓋由此也。可不懼哉

△癮者中毒之成因及末路

癮者染毒。以因疾而成癖者。居最多數。其次則爲交遊。更有生性浪漫者流。意志薄弱之輩。每欲藉鴉片以消憂解悶。因而墜落者。不知凡幾。因嘗考癮者。多生於富貴之家方其生時。呱呱墜地。爲父母者。以愛兒故。無所不至。力便之家。則每以鴉片相習染。稍長或患傷風。或攖感冒。無不以是物爲珍品。引誘吸用。每一試服。恒生奇效。旣不費延醫之勞。又得占勿藥之功。加倖效著者。殆無過於此也。及習之旣久。則病自病而癮自癮。迴若風馬牛之不相涉也。一失足而成千古恨。雖曰愛之。其實害之。雖曰愛之。其實仇之。自幼之所習也。已如此則前途之悲觀。自不堪問矣。更有青年應世之流。尤以鴉片爲消遣上品。每於公餘之暇。三五同儕。呼朋引類入烟館之門。臥芙蓉之榻。呼娘接待。開燈供客。假褎鯨吞勝似北里尋芳。枕籍烟闌强於秦樓買笑。所費不貲而開心有術。誠爲交際場中。唯一妙品。公餘之暇最好消磨。初猶藉口逢場作戲。偶一爲之。原無傷也。纔更以爲日僅一度。所吸不多。亦復何害。殊不知漸積而益深。日久而成癖。始而猶恤人言。出入知檢。繼則明目開燈。公然不諱。卒之愈染愈深積重難返。涉足烟窟之中猶覺不便。乃自營吸具。置備燈槍。終日橫陳一榻大開烟雲之路。通宵迷離霧陣。那管妻怨兒啼。趁火旺爐燃。煮就了魚泡蟹眼。正更長漏永。安排些雪藕冰桃。整日光陰。消磨於烟榻之上。大好年華沉淪於烟毒之中。視公私如敝屣。置人言於不顧。妻孥之苦諫。反而爲仇。親朋之良言。置諸度外。一切忠告善道。莫不如東風之吹馬耳。及至入口交唾。身名俱裂。雖有良田沃產。美妾嬌妻。何堪其幾度剝奪。一旦敗盡莊田賣妻鬻子。有時翻然而悟痛心疾首。自艾自怨。稍萌戒除之心。然毒入已深何能立除。稍一減損。則痛苦倍增。羸弱之軀。不堪蹂躪。不得已仍因循敷衍。自欺欺人。以爲今日不戒。猶有明日。今年不除。猶有來年。庸知愈染愈深。沉溺難返。其結果至於典當皆空。售賣淨盡。一身之外無長物。乃源旣竭。無米難炊。乃漸伍於銀針者流。始未嘗不以爲得計。旣足其癮。又省麻煩。然嗜之旣久。嘗血枯而精神散。肌肉盡而瘦骨盈。狀類瘋魔。形同鬼魅。

禁煙宣傳畫三等當選 劉少華作

忌煙藥方（相聲）（三） 王福隆

甲、我說你呆啦！

乙、我怎麼呆啦？

甲、我們是幹甚麼的？

乙、說相聲的、

甲、說相聲怎麼說？

乙、有的也說、無的也說荒誕無稽都能說呀！

甲、這不結啦、反正說的有理就行了唄、

乙、噢！鬧了半天還是假的呀、

甲、唉姑妄言之姑妄聽之吧、

乙、那麼什麼考證呢、

甲、有考證、古書上『說文王西土之人也』文王是抽西土的人、

乙、不抽東土、

甲、抽東土不過癮麼、

乙、好啊！孔子呢有何考證？

甲、孔子對弟子這麼說過論語上記載『二三子以我爲隱乎吾無隱乎耳』孔子明明他有烟癮、他偏不承認、這是辯護的話、

乙、不錯、不錯、那麼孟子販賣私土、也有證據麼？

甲、沒有證據敢說麼、有口供、

乙、有什麼口供？

甲、孟子說過『有土此有財』有烟土就能發財、這不是販賣私土的口供麼、

乙、此外無名之輩、不必說啦、

甲、怎麼不說、抽象的說君子都抽大煙、小人都賣大烟、

乙、好麼、這回一槪而論這有何證據？

甲、四書上說『君子有三戒』又說『小人懷土』

乙、什麼叫三戒？

甲、忌三回大烟叫三戒、

乙、怎樣不忌四回？

甲、因爲法律三犯者處死刑、不等忌第四回、就鎗斃啦、

乙、啊、怎叫小人懷土？

甲、小人腰裏帶烟土、專賣給君子抽的、就叫小人懷土、

乙、可以、可以、你對於大烟眞算有工夫、問不短、

甲、你一個人換一百人一千人、

乙、問短啦？

甲、害是問不短、

乙、這回我改題、不出大烟範圍、你說忌大烟用什麼方法最好？

甲、我說忘大烟什麼法不用、

乙、吃藥？

甲、不用、

乙、注射？

甲、不用、害省錢、害省事、

乙、什麼好法？

水滸拾遺 第三十一回 振義師長驅大進 破賊兵抵柱中流 張青山著 （2108）

難爲於你、苗大斧跪爬了半步 向上叩了一個頭、供道罪民居住江南、怎能便斷定與方臘私結呢 江南居人非罪民一人、若以爲住在江南、便是通匪則江南的人、都是叛民了、況且罪民等、以個人的天職、時與方臘爲難、牽掣他的勢力、不能伸張、無奈罪民沒有方臘的勢力大、不能把他蕩平、今種帥與梁山泊的人馬、進攻方臘、我等正擬在江西、剪除方臘的羽翼、不想、朝中誤信奸言、竟誣罪民等、與方臘勾串、罪民等眞是寃沉海底、百口難辯、今遵千歲曉喩自行投案、以表罪民等遵守國法之心、罪民等若不畏國法、千歲就一個嚴拿、也奈何我們不得呀、如千歲不信、且令我八弟賈公亭、獻一獻變說着、向賈公亭說道、八弟可露幾手、叫千歲看看賈公亭說聲遵命、遂運用氣工、說聲開、手撩子當時崩斷、又將兩脚一挫、脚撩子也立折、用双手一擰鎖練、如同擰麵條似的、寸寸斷了、然後猝身一縱、疾如飛鳥、縱上房去、由這房縱那房直縱至大堂的房脊上、一個反提、縱至堂口、輕如落燕一般、仍然跪在堂前苗有旺說道、千歲看見了沒有縲絏是限制我們不了哇、不過、我們遵從國法、情願受縲的限制還是證明我們、不敢有越法的行爲、如千歲不諒、我等情願引領受刑、決不敢有怨色、趙千歲見十老俠、英爽之氣、現於眉宇、且理直氣壯、胸襟坦白、不禁暗自讚嘆、徐徐說道、你們的俠義心腸、本爵素所深知、必替你們奏明聖上 代鳴不白就是了、說罷令衙役把十俠、帶下去、寄押監中、次日早朝、在侍漏院與高俅相見高俅問道、千歲所訊周侗等一案可有實供麼、趙千歲說道、經本爵幾經推問、也沒推問出實供來呀、高俅說道、請千歲把他們解到我那裡去吧、我以軍法拷問、他們必不能再狡展了哇趙千歲笑道、他等都有斷鐵如泥之能、若把他們解殿帥那裡、倘發生意外、那時可休怨本爵呀、高俅一聽、忙問道、旣然如此、還是千歲審訊吧、趙千歲笑道、旣然歸本爵審訊、本爵是要本着小民易虐上蒼難欺的箴言秉公辦理呀、高俅聞言、雖然滿心不悅、也是無可如何

還春有術 來子有方

這都是科學的萬能 可就把這青春不再來的學說給打倒了

看這雄雞雄馬剔去了他的睪丸其生殖機能立刻消失雄雞的冠亦即萎縮牝的馬把那雄威頓減這就是

剔去了他的生殖線、減消了他的生殖活爾蒙

凱韓氏補腎良藥勃而興內含有多量生殖活爾蒙所以才能調正强化人的生殖機能增加了男性的活爾蒙

勃而興

有意想不到的 却病這樣快 是活爾蒙的勃力

有意想不到的 頹唐能還少 是活爾蒙的勃力

有意想不到的 服後能立子 是活爾蒙的勃力

有意想不到的 性交生快感 是活爾蒙的勃力

補腎聖藥 勃而興

功用 補腎壯陽 添精益髓 發育生殖 鞏固機能

主治 少年早婚 房勞過度 滑精早洩 陽萎不舉

凡由破身太早 手淫爲害 以致滑精遺精 精冷精滑 子嗣缺乏 交換乏味 性慾苦悶 生趣索然 腰酸背痛 四肢乏力等症 可急服勃而興藥片立能恢復健康 添精益髓 誠爲補腎第一仙丹也

▲價目每瓶大洋 元 角

國內外各藥房均有分銷

總發行 吉林省河南大街 濱江道外五道街 黑龍江省南大街 泰華西藥商行

大同報　第一版
發行所　大同報社

排除英美策動邁進共榮圈

泰正式承認我國
我政府於六日發表

泰國居於東亞共榮圈內、自從協力日本之建設大東亞新秩序以來、即節節努力、拓展共榮國內國家之交誼、此次更斷然排除英美諸國之策動、承認我滿洲國、已於八月五日向張國務總理大臣來電通知、共意義至爲深重、於泰國之承認我國、使軸國之陣容愈益鞏固加强、我國政府乃於六日上午十一時半發表如左、

滿洲國政府發表

八月五日泰國政府業將承認我國之旨由比本首相兼外相致電通報張國務總理大臣矣

泰國政府已正式承認我國、我國政府六日由張總理發表談話、表示同慶之意、今後兩國相互提攜、向確立大東亞共榮圈的理念上邁進、故泰國承認我國、意義殊深遠焉、

促進兩國間相互提携
邁進確立東亞共榮圈
泰國承認我國深遠之意義

滿泰關係當滿洲國建國當初的國際聯盟會議席上、泰國對我國的建國、即呈示同情理解的態度、其後隨同中國事變之進展、兩

打破英美覊絆
殊爲共榮圈經濟一助

泰國曩與日本締結友好條約、本年更排斥英美之謀略、仰賴日本之調停、遂得完成恢復失地之多年宿望、尤當八年前國際聯盟根據李敦報告、否認滿洲國時、在四圍情勢不利之中、嚴然拒絕出席、彼時情形、當猶深切銘刻於國民記憶中、回顧泰國之歷史、以前國名爲暹、迨至去年對安南高呼恢復失地、英美遂又從中作梗、屢圖破壞、兩來經日本之排解、終獲今日明朗之成功、而從此確立日本指導大東亞共榮圈之地位、使泰越關係亦導入永久和平之友誼狀態、是故泰國能毅然覺醒打倒往日覊絆多年之英美枷鎖、竭誠努力、建設東亞共榮圈、實爲無上之明哲、此次更承認我滿洲國、與日滿華及安南等、打成一片、合衷共濟、同其步伐、而泰國之橡皮、錫、米、棉花、砂糖等富庶天產、又足爲大東亞共榮圈之無限補助云、

國之民於東亞共通運命的觀念下、相互深深理解、本年五月九日日本調停泰越紛爭、日泰間簽定『日泰兩國間政治間的諒解及保障議定書』泰國在東亞共榮圈內成爲建設新秩序的一個有支柱、時刻與日本採取共同步調、於茲滿泰關係、亦由日本作仲介逐漸親密、政治的經濟的關係亦隨之有新的發展、今次泰國通告承認我國故滿泰親善關係、益有長足進展兩者相互提携、向東亞新秩序建設途上邁進共外、我國現正與泰國政府折衝中、欲於最近兩國間交換外交使臣、開始正常的外交關係云、

張總理談話

此次泰國承認我國、實屬欣快之事、泰國乃位於亞細亞南部之大國、該國雖處於國際關係複雜錯綜之間、而不爲英美諸國所策動、抑能自覺東亞民族大同團結之大意、由於承認我國而將其決意闡明於世界、尤稱吾人之欣快、茲特對該國首領致敬意、今後滿泰兩國堪稱大東亞共榮圈重要之砥柱、南北相對、兩兩相應、得共榮圈之確立、當可期待云、

蒙古政府祝電

【張家口六日電】泰國政府以確立大東亞共榮圈之立場、正式承認我國政府、在東亞新秩序建上設有一體不可分關係之蒙古政府深表慶祝之意、蒙古政府立即以與政務院長及金井最高顧問之名義、向我國政府拍發祝電云、

予華僑影響甚大

【盤谷六日電】泰國之承認滿洲國、已顯示爲構成東亞新秩序之一員、並行出發、頗引起內外之注目、然對於在泰國內、持有强力之潛勢力的華僑、所與之影響、甚爲深刻、即握泰國之經濟實權的華僑、從來以英勢力爲背景、呼應重慶、行抗日策動、抑制泰國之親日政策、然此次泰國承認滿洲國、對於此等反日華僑之抗日政策及支持重慶、與一大反省、爲今後彼等轉向支持南京政府方向之契機、頗堪期待、

國務院會議

國務院於六日舉開定例會議可決事項如下、
一、軍事援護法中改正之件、
一、滿洲合成燃料株式會社法中改正之件、

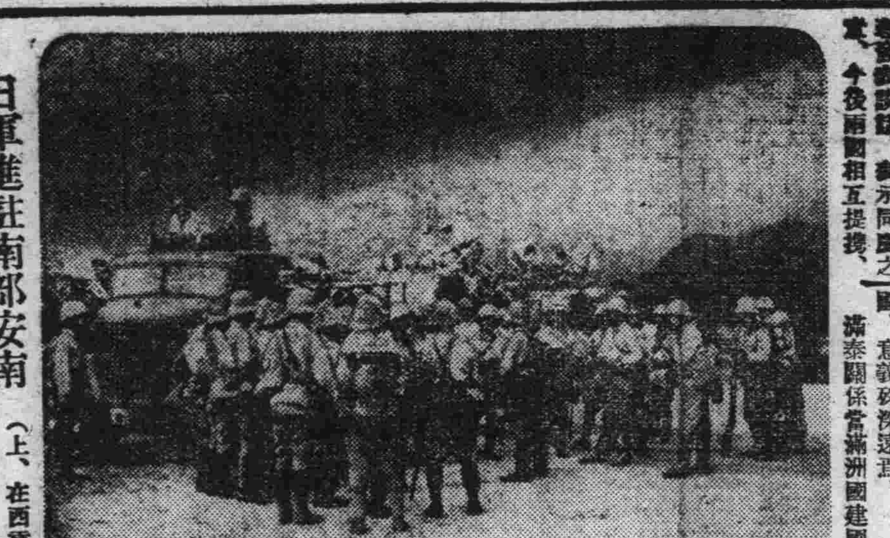

日軍進駐南部安南（上、在西貢上陸之精銳下、在西貢市內行進之自轉車隊）

赤軍戰敗已屬確定
預想當在一週間內
某中立國將校對德蘇戰談

【柏林六日電】過去約三週間、德國因爲抑制詳細之戰爭之虛僞報道及洩漏實情、不料蘇聯及英美、抑利用此機、爭行反宣傳謂德軍之進擊已爲史達林線所阻、今已陷於陣地攻略戰之情勢、但據某中立國將校最近詳細視察東部戰線之結果、已洞悉眞實戰情、該氏談述德軍前進之情形如次、

波羅地海沿岸方面戰線、德軍已於愛沙尼亞北部展開一大包圍戰、同時其快速部隊已抵列寧格勒附近、更有一部隊爲遮斷莫斯科、列寧格勒間之鐵道線、正直向東南進軍中、現已進出於衣爾門湖南端、中部戰線、德軍於斯摩稜斯克東方面的大包圍殲滅戰、殆已完了、機甲兵團正沿向莫斯科大道東進中、莫斯科之末運日漸迫近焉、赤軍命軍事委員督戰、續行必死的防衛、並陸續派遣增援隊、但不料未能收到如何效果反而赤軍之損害、益愈增大、赤軍大體被捕虜八十萬、戰死八十萬、負傷一百六十萬、合計三百二十萬、其他飛機、戰車等各損壞約一萬以上、預測赤軍之總兵力已損失三分之一、武器已損失三分之二、完全迫近殲滅的命運、預想下、戰局大體將在近一週間內決定、俟赤軍總崩潰後、德軍更將展開電擊的追擊、暫收偉大戰果而不止云、

英增援部隊已在旁遮普地方上陸

【新嘉坡六日電】馬來政府、五日發表包含英空軍將校多數之英印度兵混成兵團已到達當地、該增援部隊、乃爲自陸軍部隊、空軍將校、海軍將校、並水兵、及印度旁遮普地方派遣之砲手所編成者、四日全部隊均行上陸

英方以實力
擬占據泰要地

【馬尼拉六日電】英國在遠東之戰備、與新增援軍開抵新嘉坡同時、益見强化、據消息家觀測、英國有以實力占據泰國軍事樞要據點之意圖、刻正節節準備中、以泰國爲發火點之遠東事態由於英國積極的攻勢益愈緊迫云

澳洲、新西蘭兩國
與芬蘭斷絕國交

【柏林六日電】英政府本月一日曾正式發表與芬蘭斷交、據德國通信社赫爾辛啟電稱、澳洲新西蘭兩國政府亦決定與芬蘭斷絕外交關係至於斷交後芬蘭在澳新兩國內之權益、當由瑞典保護云、

空襲天水、渭源、武功
——中國派遣軍報道部發表

【南京六日電】中國派遣軍報道部五日午後七時發表‖
陸軍航空部隊、五日冒惡天氣、空襲天水、渭源、又他一隊、攻擊武功、完全均與以無完膚之爆擊、

【○○基地六日電】進日實施爆擊僻地之日軍陸空軍小川、朔府、石橋、扳口各部隊之精銳、五日大舉由基地出發、長驅進至甘肅省之上空、攻擊西北路之交通要衝天水、對軍事倉庫兵工廠、騎兵學校飛行場等、降與如雨之巨彈、完全爆碎、其後更襲甘肅省中部之要衝渭源對該地之軍事施設、同樣降與巨彈、完全爆碎之後全機始悠悠歸還基地、

【○○基地六日雷】陸軍機、小川、坂口、朔府、石橋等各精銳部隊、五日朝乘快晴之天氣、編隊自基地出發、猛襲天水行營所在地、地上砲火雖猛襲但日機從容不迫對集積之援蔣物資、並天水行營及其他軍事施設、與以徹底的爆擊、奏凱而歸、濱野部隊亦於五日朝勇躍出動、猛襲隴海線要衝之武功、粉碎其驛及城內外之要衝收得多大之戰果而歸云、

擊墜英機千六百架
德軍半年間對英戰果

【柏林六日電】德軍當局於五日發表、自本年一月一日至七月卅一日之間的對英戰、在空中戰並以高射砲擊墜英機一千六百零七架云

赫爾姆陷落
伯市亦入德軍手中

【柏林六日電】據德國通信報道稱赫爾姆伯拉亞艾爾哥賚二市於五日夜遂歸德軍之手中、

蘇聯側發表戰況

【莫斯科六日電】蘇聯情報局發表、
一、四日夜於斯摩稜斯克哥羅斯典、伯拉亞艾爾哥賚方面、戰鬪中、
一、蘇聯空軍、攻擊敵裝甲機械化部隊、及步兵部隊、並襲擊敵飛行場

在烏克蘭地方
捕獲不穩德人

【紐約六日電】據莫斯科電稱於烏克蘭地方、德第五部隊之活動極活潑、然四日民間義勇檢察隊捕得百十二名之德系不穩分子云、

德軍部發表戰況

【柏林六日電】德軍司令部五日發表‖
△對蘇戰線
一、於烏克蘭、赤軍欲突破包圍網然德軍完全擊退、
一、於斯摩斯克東南百公里之地點、赤軍曾行反擊但德軍殲滅其一部、
一、德軍五日占領愛沙尼亞之達爾法、
一、德戰闘機、三日夜對莫斯科之軍事施設、及軍需工場、反復投下高性能爆彈、及燒夷彈收有多大之效果、
△對英戰線
一、德空軍於英本土周邊攻擊英輸送船、擊沉合計達一萬三百噸之商船二隻、
一、德戰闘機、四日夜襲彝士運河之英軍基地、
一、四日德空軍、於蘇彝士水域擊沉合計達一萬八千噸之英商船二隻、對其他大型商船二隻與莫大之損害、

美艦抵布列斯班

【華盛頓六日電】美海軍省、五日發表目下爲練習艦隊、而巡航中之巡洋艦諾扎姆普同號(九、○五○噸)及里爾列克奇號(九、一○○噸)已入澳洲之布利斯班港之旨兩巡洋艦爲補給燃料及乘組員休養、乃預定於該港碇泊云

意任命愛琴海方面新司令官

【羅馬六日電】莫索里尼首相五日任命乾勒提督爲新愛琴海方面司令官、接充巴斯共哥將軍之後任、

僑居日本美人
準備乘船歸國

【紐約六日電】黑拉爾特多利比報載華盛頓電稱、美國政府爲收容在日美人六百五十名歸國、乃準備向日本派發特別船舶中關此美國海軍委員會當局亦會言明如次、根據國務省之指令、收容在日殘留美人、故必須向日本派發特別船隻、現已完成緊急措置矣、但是在日本尚有日籍美人三千七百四十名、觀測下恐其大部份、似仍殘留於該地云、

物價、物資統制法
將以經濟部令指定之

經濟部大臣以爲有調整物資之收集配給、需給之必要、前會基於現行之物價及物資統制法（康德七年六月廿日勅令第一六五號）之規定、對該調整措置規定得以隨時加以勅令制限或命令乃至處分焉、茲爲鑑於目下處此轉換無定之情勢、對其實行頗感不便、遂決定將該規定改爲單以部令即得以處置者故該統制法之第十條以下第十三條規定中之『以勅令』之字樣、須將其抹消、對此項改正手續、目下正於考核中、俟不日上呈國務院會議、裁決後即可實施云、

蘇使訪問日外相

【東京六日電】史梅泰寧駐日蘇聯大使、五日午後五時、訪問豐田外相、進行種種要談云、

農產豐富、林業發達
以君主國參加共榮圈
友邦泰國在地理政治上概況

泰國位於印支度那半島中部、東北兩面隣法屬安南、西界英屬緬甸、南臨暹羅灣、西岸與英屬馬來接壤、面積五十一萬八千四百平方公里、境內西北多山地勢高峻、自雲南來的怒山脈分布其間、中部屬湄南河流域爲肥沃平原、東部湄公河與南猛河沿岸亦爲平原、境內河流以湄南河爲主要、自北部邊境南流、納湄濱河注於暹羅灣、下流每年有定期氾濫造成沃野之東面湄公河一部分作爲泰越間界水南流納南猛河後全入安南境、西面有薩爾溫江、上流爲中國之怒江有一部分成爲泰、緬甸間之界水、海岸曲折不多、南爲暹羅灣沿岸、西南有馬來半島突出半島狹處爲克拉地峽、泰國因位居熱帶、氣溫高、雨澤多、與安南相同、每年分乾溼二季、住民約一千餘萬、多半爲暹羅人、次爲老撾人多數混有漢族血液、華僑約占全人口四分之一、該國佛教盛行、故有黃衣國之稱號、產業以米爲主要農產、康德五年至六年間、收穫四百五十二萬餘噸以上、除供國民食用外、又爲重要輸出品、其次則爲胡椒、胡麻、大麻、烟草、棉花、咖啡等家畜則盛產象、馬、牛、水牛、林業尤爲發達、森林地帶約佔全面積百分之七十至八十、輸出頗盛、康德五六年間輸出額達六十一萬二千磅之多、此外栽培護謨亦頗盛、礦產則以錫爲大宗、商業近年輸入以對馬來、日本爲最多輸出以對美國爲最多、重要貿易品輸入爲綿製品、食料、金屬製品、鑛油、機械、煙草、麻袋、酒類等爲大宗、輸出以米、錫、膠皮、金貨等爲大宗、交通有鐵路以盤谷爲中心、北至景邁、南入英領馬來至於輸軌不通地方則用象載運木材或旅客、航運祇湄南河可通舟楫、首都盤谷、地跨湄南河下游兩岸、當鐵路中心、水陸交通樞紐、人烟稠密、商業茂盛、貿易占全國總額百分之八十五、市內運河縱橫、水道紛岐、浮家泛宅、隨處可見、故有東方威尼斯之稱、陸上街衢寬廣、建築華麗、王宮寺院、尤爲宏壯、該國國民、原爲居於雲南省西南部之泰族、最初蟠居湄公河上流、後因不堪華人壓迫、漸次分兩部一部沿湄公河流域南下、一部沿湄南河南下、遂發見現在之肥沃全地帶而住居、其後泰族之英傑皮亞爾安出世、建立國家、以破竹之勢、征服隣邦、乃確立暹羅王國之基礎、建國當時稱原以種族名稱而稱『泰伊』其後因歐美人之稱呼乃號暹羅、暹羅本係屬國之意、泰伊則爲自由之意、於一九三六年該國毅然脫去暹羅之稱而改爲泰國、政治自一九三二年六月二十四日之無血革命後、顛覆從來之獨裁君主制、而確立立憲君主制、皇帝布拉賈波克陛下於英國宣言退位後迎居於瑞士之皇侄馬西德爾殿下（當時九歲）即皇帝位、由攝政會議處理國政、當十九世紀歐風東漸後、曾被法國侵奪一部土地、割入安南領土、於去年九月十五日向法提出割讓安南失地之要求、迄於十一月二十四日與安南開始戰端、爭持兩月、立於東亞盟主地位之日本、不忍坐視其同室操戈、乃毅然於本年一月二十二日命令駐河內林總領事向泰越兩方勸告息爭該兩國亦覺悟久戰無益、於同月二十四日兩國同時受諾日本調停、而各派代表在東京舉開和平會議、經日本斡旋、率於四月十一日双方意見一致而暫時簽字後又經詳密檢討、於五月九日法泰和平條約告成正式簽字、至七月五日又經關係國交換批准書、此和平問題完全解決、泰國因感激友邦之仗義調停得化干戈爲玉帛乃誓盡忠誠、參加東亞共榮圈、而協力建設東亞新秩序云、

新京賽馬

八月
九日 十日
十一日 十二日
十三日 十五日
十六日 十七日
十八日 十九日
新京 國立賽馬場

立本大旅社

客室寬濶 安全舒適 清潔衛生 招待慇勤
西式臉盆 電灯電扇 溫涼水道 電鈴暖氣
大連西崗新京大街南首
電話 營業部 (三)五一三一七 旅客 (三)六〇一三

本場擁有白色萊克亨種種鷄千餘隻兩萬七千卵入大型電熱孵卵器二台每月可孵化初生雛五萬隻現已開始分讓
初生雛
中雛
玉田種鷄場

失照聲明
敝人前以公德堂領名坐落通遼東北鎮子字拾五號拾六號浮多地九垧一畝二分五厘東至本正號西拾號南拾四號北拾六號該照於事變時丟失除呈縣署補發新照外嗣後無論落於何人之手概作無效特此聲明
承母命趙永樞永權同啓

失章聲明作廢
爲聲明事敝人刻有黑色膠質圓形萬年筆式圖章壹顆（韓岡如印）於七月拾壹日經新京友人寄克途中遺失無論何人拾得概作無效 謹此聲明作廢
克山縣樂知堂帳房 韓岡如啓

借據遺失作廢
逕啓者敝號一時不愼將益順興借維新堂國幣一千圓借寶和堂國幣四千圓借仁德堂國幣三千元以上借據三張俱行遺失該借據期限係由本年一月十七日起至本年七月十七日滿期此後該借據無論落於何人之手概行作廢特此聲明
四平市道東益興順啓

失照聲明
敝人劉喜春原領名坐落通遼五區三村辰字四拾五號地照一張內有荒字照一張計地二晌零六分於事變時不愼將照丟失除呈請縣署補發新照外特此登報聲明作廢
聲明人 劉振山啓

緊要聲明
宋青超於康德七年十月四日與馬芳仁所訂立之合辦鑛業契約嗣後彼此既未交付錢款雙方各未履行條件於進行事務殊多滯礙特此登報聲明作廢
宋青超謹啓

專治羊癎瘋癲狂病
趙相臣配製的神效萬應散是經驗多年官准立案的專治羊癎瘋狂癲或神經病無論因氣因驚而得之或狂言亂語打人罵人或晝夜不眠精神錯亂服此藥後永不再犯屢經試驗立見功效但患者病年歲大小須按人加減配製始能適應奏效本人世傳秘方志在濟人現寓新京市東安屯東北街一六三號八十番地附近各藥商一詢均知特此登報以廣週知

介紹旅行之家
震寰大旅社
京市爲各方雲集之所旅棧多有人滿之勢旅行者頗滋苦悶茲有東長春大街震寰大旅社應時開幕設備整潔招待週到旅客投宿不啻抵家頗爲顧客所贊許恐未週知特此登報介紹敬爲來京諸旅客告
介紹人 張樂三

招聘編輯員
本協會擬招聘編輯員一人須長于漢文及日滿翻譯者年齡及出身學校不限待遇面談決定欲就者請於每日午前持履歷書親來接洽可也
治安部警務司內 警察協會啓

專門風寒救急膏藥
王潤川膏藥店啟

頭痛 齒痛

舒服靈與從來之頭痛藥不同、乃以數種之貴重成分、應用藥理學上最進步之藥物相乘作用而製成、其各種成分得互相强化而發揮强力之鎭痛與解熱作用、是故用於左記各種頭痛、頭重眩暈之時、能以微量（一次兩片）。而即奏鎭痛及鎭靜之効。
操勞過度時之頭痛
睡眠不足者之頭痛眩暈
吸煙及飲酒過度時之頭痛
船車眩暈時之頭痛
熱鬧場中逆上興奮時之頭痛
動脈硬化症時之頭痛
慢性便秘時之頭痛
舒服靈對於胃腸與心臟完全無碍、故用於胃腸衰弱之人、神經質之人、婦人以及幼童、均甚安全、是爲特長。
舒服靈在齒痛・神經痛・月經痛・腰痛等症治療上、亦爲最適宜之藥劑。
（包裝）十片 八片 二十片 五十片 100片
總發行 武田長兵衛商店
滿洲總發行 滿洲武田藥品株式會社
高級治療藥
舒服靈 ソボリン
41(5)101

職域女子青年團 結成要領擬定

中央統監部已通知各地方遵行

我國青少年運動、已有飛躍之進展、此際女子青年團的結成、順乎時局的推移、益感重要、協和青少年團中央統監部、與各關係機關磋商結果、以學校女子青年團結成後、猶須結成職域女子青年團、故各官廳、會社等刻正着手集聚團員、以備結成女子青年團、現已向全滿各縣、旗、市統監部通達、女子青年團結成要領如左：

一、女子青年團、概以十六歲以上二十五歲以下之未婚女姓組織之、按所定的入團手續入團、但於前項外、同一職場內之女子職員、可以充爲團友、

二、蠲除一各民族之差別、以同一職場內者組織之、

三、團內部組織隊、班的編成、雖本渾一各民族之原則、但因言語、智能差異、故可編成民族別隊班、

四、指導者、由國婦、協和會職場分會、學校關係者連絡下、尤須留意團幹部之選定、

廢除以前隣保委員 將新創設福祉制度

新京特別市社會事業協會、爲謀增進市民之福利、決將廢除以往有名無實之隣保委員制度、而更從新創設新京特別市福祉委員制度、刻正積極準備種切、市區內各分會福祉委員均已推定、定於本月七日午後一時、在南關厚生館、召集農村地區區長開會、以便推定農村地區之福祉委員、然後經審查委員會決定後、首都之福祉委員即可正式產生云

厚生生活研究會 研討蔬菜儲藏法

冬季於滿洲新鮮野菜之不足、不僅是各家庭所感苦惱、即對於缺乏維他命等之國民保健問題上、亦不能置之不顧、因此滿洲厚生生活研究會、此次着手研究於一般家庭之蔬菜簡易貯藏法、及加工法、可緩和於都市冬期之蔬菜不足、五日午後一時起、於新京健全生活館、開第一次研究會、民生部太平技監曲厚生司長、板垣參事官以下關係官、吉積健全生活館長、市公署、糧穀會國婦、新京友之會、國防協會、電電保健班、空務協會之關係者等廿餘名出席、關於於家庭之簡易蔬菜貯藏法、由於冷藏漬物罐裝、及乾燥四方面、行研究協議、又該會今後屢屢開此種研究會、考究模範的貯藏法普及於一般家庭、

該會八日午後一時起、於中銀俱樂部、開第二次榮養食研究會、繼前次檢討

一、於大陸之食生活的缺點、

二、大陸主食之改善、

三、關於緊急時之食糧的對應策、

四、不足食糧物資之對應策、並於大陸應利用之食品及其利用方法等問題、

日泰兩國早有好感 邇來親切情意愈彰

三井物產大連支店秋山氏談

【大連電】皇軍自進駐安南以來、即堂堂向東亞共榮圈、展開巨步之踏出、故泰國始有承認滿洲國之舉、對此三井物產大連支店會計課次席秋山芳太郎氏有如次談述

昭和十二年、余曾赴任於盤古、當時泰國居民僅爲千二百萬、中有日人二百餘名、華僑則有三百萬之多、雖日人人數寥寥然泰國待遇有方、故互持好感者已有年矣、當日本脫退國聯後、昭和九年、日本練習艦隊入港於盤古、日軍親向暹羅中興祖像致敬禮、泰人無不感日人體儀之周、昭和八年、崇拜西鄉隆盛之比阿奔別市首相、追放親英派要人以來、青年將校傾向日本殷情、沛然而興、及派學生留日、以吸收日本國粹技術、邇來親日之情益彰、故日本音樂在盤古頗極一時之盛、泰國氣候良好、惟七月多雨、與日本之梅雨期同、日泰交涉、已非一次、査百五十年前、日人山田長政所居之村之遺跡、依然健在、前言之練習艦入港時、久邇宮殿下會建長政神社而祀拜之、遺跡昭然、使人回溯不置、

泰人婦女、酷似日人故數年來、每逢四月祭祀、必選泰人婦女之姣好者訪日云、

民衆篤信佛教、尤以象爲甚、聞離宮之白象二匹、爲人所最信仰者、全國佛塔多數、泰人信佛之情、於此亦可見其一斑云

××林國府宣傳部長 招待記者團代表××

國民政府宣傳部長林柏生氏、於一日假愛羣旅館、招待出席東亞記者大會之各代表、（照片＝林部長致辭之情景）

日軍與西貢市民 舉行音樂交驩會

【西貢電】進駐南部安南之陸軍首腦與法側首腦行正式交驩後、皇軍與市民間、亦以音樂舉行交驩、會場爲西貢市立中央劇場開幕時、應席已告擁擠、雖其中人種階級、五色雜列、而秩序頗整、九時、中村樂隊長、恭致軍隊式的敬禮、掌聲繼之雷動、遂開始『美利威德』『荒城之月』『加爾兔』等曲、目場內寂然、皆爲之傾神、樂終喝彩聲中、日法國歌開始、全體肅立、感激之情、現於面面之間、告終之際、仍無一人或走、音樂之感人若是、於此成功之下日安南關係、此後當益爲之緊密矣云

奸商慣作黃金夢 密販蔴袋高價賣

發財未成反被懲罰

樂亭人劉先之、四十六歲、住本市頭道溝東五條通三番地、在福豐東商店當店員、老劉慣念熟了買賣經、專會想發財的道理、於本年一月間、將商店內所有的蔴袋六百五十條超過公定價格出賣、賣給曹坤田（三十七歲、出小攤床的）賺錢一百九十元、曹坤田買了蔴袋以後、又賣給一個不知姓名的農夫、共一百零五十條、得利一百元、以上兩人都不按公定價格出售、違反了不當利益取締規則、以後被管警偵知送新京區法院處劉某罰金二百元、曹某八十元云、

協和青少年團員 已突破二百萬名

協和青少年團中央統監部、對應變轉無極之世界情勢的推移、急速圖整備強化青少年運動體制、且指令瓦全滿各縣旗市統監部管下之未結成地域、至八月末日止、須行結成協和青少年團（職場地域、學校）、由此現在之團員一躍倍加、突破二百萬云

工人拐欵潛逃

王志英（二四）原籍山東掖縣現住西五馬路一三〇號二七番、在三成商會自轉車充修理工人、該氏豈但行爲不正、且詭計多端、於四日午後七時半許、以花言巧語、將現平治街八一號七四番德順祥經理、吉明詳（四二）五百一十圓及平治街八一號七五番、劉青山青菜小販三百九十圓拐到手、僞稱與其買舊膠皮帶、吉劉二人、信以爲實、將款如數交其照辦、詎知該氏得錢到手、竟逃之無蹤云

病兒用藥糾葛 業已言歸於好

關於上月廿五日、及卅日記載患者與醫生間用藥糾葛問題、業經孫劉兩方之友好調處、均認爲出於一時誤會、既然解釋明白現已言歸於好矣、

大陸歌劇團 第一次公演

當茲藝文運動勃興之際大陸歌劇團應運而生、網羅一般職業團中之戲劇愛好者、自成立迄今、已歷數月、總計男女團員、不下數十名、導演團員、皆爲斯道之翹楚、故自成立以來、即爲各方面所注目莫不拭目待其公演、現該劇團積極排演之『回家以後』乃係名劇家歐陽予倩所編由白日光改編並導演、男女主角爲嘯啼柳英刻經導演及演員之努力、已排演就序、故定於本月七八兩日午後四時、假協和會館第一次公演於國都據云服裝新穎、佈景偉大該劇演出之後、定有可觀消息傳來、殊爲愛好者之一大福音、謹待其出演之來臨、前往一覩其廬山眞面、並該劇團、不日尙作二次公演名劇『雷雨』、想必予以各界一大衝動云

乏茶獻納運動 深希市民踴躍協力

爲謀槍後國民赤誠運動、由協和會、首都本部倡行以隣組爲中心、舉辦之向軍馬蒐集乏茶獻納運動、茲上月實施之結果已獲相當成績、首協方面更定本月下旬、舉行第二次向軍方乏茶獻納式、希望一般市民務要踴躍協力、以盡槍後國民至誠奉仕運動云

在滿華北同鄉會 結成新京委員會

在京之華北各省明智者爲謀在京二十萬同鄉之福利、特發起創辦、新京特別市華北同鄉會、現已籌備就緒、由韓九洲氏任會長、以下置副會長一名、總務、調查、福祉、及會計等四科科長各一名、於本月五日午後零時半、已在中央飯店首先舉行同鄉會新京地方委員會結成式代表委員四十餘名參加、於官方臨場監督下、公推滿洲演藝協會富彭年氏爲委員長、大北新報新京分社長劉鳴鼓氏爲副委員長、委員長就任後、乃開始第一次地方委員會、決定於本月十一日午前十時、仍在中央飯店隆盛舉開發會式、報告自開始籌備以來共計支出八千八百一十元零九角八分、備品費二千七百六十一元、人事費三千三百九十元、房費六百元其餘爲各種雜費、聞該會於發會式舉行後、即着手於會員之入會、按會員之收入、分三等收會費、一等每月一元、二等五角三等二角、該會規定辦理重要事業如左、

一、同鄉戶籍之調查統計證明及鑑定事項、

一、同鄉者職業之介紹、

一、紛爭之調停、困苦之救濟、

一、同鄉簡易宿泊所之經營

一、住在同鄉之居住證明願旅行證明、及營業許可滙兌申請等之代辦、

一、地方慈善事業、

一、國防獻金或義捐金傳達事

一、關於報國熱誠應盡之指導事項及其他

首警保安科積極辦理 物價呈報手續

國都新京由七月二十五日起、對自肅價格調查及物價等臨時措置法實施以來、首警經濟保安科、及各署經濟警察關係者、異當忙碌、今經保安當局爲與各署緊密連絡、使物品物價等申報手續、急速告竣計、由五日起、每日當午後三時廳內勤務終了後則經濟保安科全員一致出動、分赴各署辦理指導一切、該全員決以不眠不休之奮鬪精神、清理該呈報事務云、

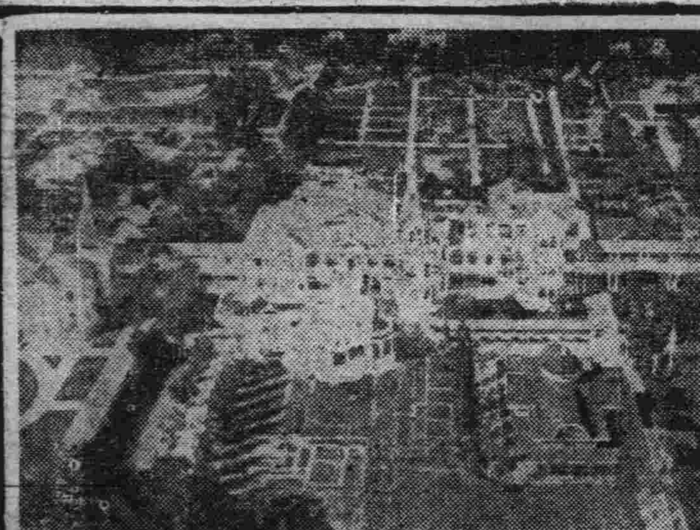

泰國首都盤谷概貌

全市人口六十八萬 建築華麗風景優美

濺譯

暹羅芬蘭之次於爲第十二國承認滿洲國之泰國其首都盤谷之概貌、究爲如何、

（一）（盤谷）爲雄踞貫流泰國中部平原湄南河兩岸之（距河口約四〇粁）唯一大都、人口爲九二萬一千人（一九二九年國勢調查）、屬於盤谷之行政區域、泰國特稱爲克倫德璞、而目之爲盤谷市屬

市分六區、四區盡爲農村、然市街部分、僅爲拉那昆及敦卜利二區、因而公稱人口爲六十八萬一千餘人（一九三七年）

一七六七年、彼時首都阿由起亞因爲緬甸人占領故國王塔克、遂遷都於敦卜利此即盤谷市之起源、爾後更經一五年、現王朝元祖、再遷都於對岸之布拉那昆、於是逐步繁榮之途、地當行政之要衝、中央官廳咸集於此、國教佛教保護者之國王、既居於此、於是更爲宗教之中心、內外交通之要地、而精米、製材等之固有工業、最近年逐次發達之近代工業之各地工場、殆亦全設於此因復形成經濟之中心地帶

（二）（市街）係以湄南河畔之王宮爲中心、狀如射光、散及東方、故因而形成布拉那昆及西岸之敦卜利二區、布拉昆區內、既多溝河、更多綠樹側立之近代道路、道側更列立磚築樓房、如與王宮河並行南進之道側、外國商館、櫛比林立、頗符近代都府之稱、主要道路電車行進、溝河之中、小舟往來、湄南河岸、架舍密集因有東洋貝尼斯之稱

（三）（王宮）附近、官衙集此、復有喇嘛一世建築之歷代國王歸依綠柱石佛像置此之瓦特、璞拉、敦寺及帝室博物館圖書館等、市內宏壯寺院雖多、惟以四五米臥釋迦像獲名瓦特、波寺及以意大利大理石、支那名瓦巧工建築、內置各國佛像之瓦特、本治、馬波比德爾寺與以湄南河對岸聳立七四米高塔、知名之瓦特、勸等、尤爲旅於盤谷者所讚嘆不置者、市北方之迪枚錫特離宮、爲以大理石建築之近代建築物、附近同名公園中、象詳綠木極增南國風趣連王宮與離宮一途之寬六五米之大路、兩側樹木鬱翳亦爲盤谷特有佳景也、而造船所、飛行場、拉倫昆大學、文政大學等亦羅立其中、亦足壯首都之聲色也、（照片＝盤谷皇宮鳥瞰圖）

國展個人賞十二點決定

第四回國展之個人賞、決由四日之審查委員會授與次之十二點、民間團體代表者、本振興美術之意贈金一封、

『第一部』（東洋畫）

△鮎川滿業總裁賞＝山（新京）栗山博

△岡田興銀總裁賞＝江村春曉（吉林）于鴛壽

△大澤中銀理事賞＝普寧寺之大佛（大連）岡田錬石

『第二部』（西洋畫）

△二宮滿拓總裁賞＝滿洲建設勤勞奉仕隊作業（新京）矢野忠

△平島滿鐵新京支社長賞＝遼學生（奉天）前澤一夫

△大澤中銀理事賞＝朧月店頭（吉林）萬金聲

△鮎川滿業總裁賞＝高爾夫球場（新京）山本芳智

△廣瀨電電總裁賞＝空（新京）鄧菊夫

△岡田興銀總裁賞＝媳婦（朝陽）和田武治郎

『第三部』（彫刻）

△二宮滿拓總裁賞＝坪上先生之像（新京）長濱虎雄

『第四部』（書）

△平島滿鐵新京支社長賞＝行書條福（新京）沈公卓

△廣瀨電電總裁賞＝篆刻（奉天）白文韶

大同俱樂部 創立九年紀念

京市網球家、爲鍛鍊體格、聯絡感情及改善生活習慣起見、曾於大同元年八月三日設立大同俱樂部公推彼時司法總長馮涵淸氏爲會長、擁有日滿系會員廿餘名、專以研究網球技術爲目標、迄至業經九載、而於三日舉開盛大紀念式、又該俱樂部既由谷民生部大臣、作川東洋紡績株式會社取締役之參加、並關于治安部大臣、前韓經濟部大臣之贊助、陣容益整、士氣異常旺盛、堪爲我國網球界之唯一團體云

排球友誼比賽

總務廳勝審計局敗

近日來首都各官廳會社的職員、大有排球熱的趨勢、午間休息或午後下班、每個排球場都是有多數男女職員在熱烈練習、昨四日正午十二時、總務廳的排球代表隊、特約審計局代表隊、在總務廳球場作聯歡比賽、結果審計局連敗兩陣總務廳以二對零的成績告捷云、

乳汁增進法

乳母乳汁不良，若是想要使宅轉佳，最好宜當早日治療，因爲荷延時日，於嬰孩健康上不但大有妨碍，也要大有影響，所以早日治療方爲上策，但乳汁怎能增進呢，除先强化胃腸，旺盛食慾，以及多食富有營養食物外，更當强化乳腺，使其大量分泌，這樣方可免除乳汁不足的困難

「若素」對於乳汁增進上最有功効，因爲宅不但能强胃健腸，旺盛食慾，並可補給多量高尙營養，以外能使乳汁有分泌爲的「維他命」DE的成分，在宅裡面含量更多，所以希望一般乳汁缺乏的婦女，要早日服用「若素」才好

價目 錠劑 二十五日量一圓六角 粉末 三十日量一圓六角

奉天信濃町十七號 若素製藥株式會社

若素 去病延年

馳名全國 紅緞子仙膏 婦科三寶

特長 主治 定價

總發行哈爾濱道外十五道街 金勃先藥房啓 電話四三九番

感謝良藥救患痔人

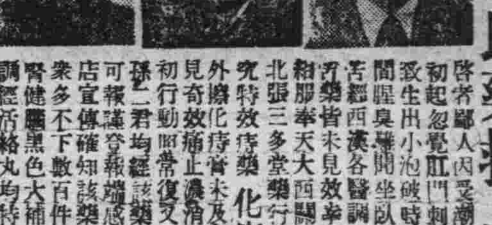

奉天市隆昌街二段一五五號 依瑞忱

瀋陽區隆昌街二段三十五號 曾鵬飛

大和區東亞街六段三十六號 孫海軒

滿洲帝國特許發明局註冊 小兒良藥 將角散 家庭藥庫 壹袋叁角

適應症 家庭常備之要藥 小兒保健之良友 內熱驚熱 痰壅氣逆 外感風邪 驚風抽搐 咳嗽喘急 神昏嘔吐 咽喉腫痛 目赤牙疳 百日咳症

婦女界救星 維女命 三日量七角 七日量壹元伍角

適應症 經血不調 赤白帶下 子宮寒冷 久不受孕 行經腹痛 經前錯後 產後盜汗 咳嗽骨蒸 氣鬱血滯 崩漏不止 產後腹痛 惡露不盡

良藥 大仁藥膏 一盒四角 專治皮膚 潰瘍 湯火灼傷 頑癬疥癩 濕毒腳氣 黃水瘡症

大仁 虎骨酒 每瓶三元 以國產老虎骨配成最合國人體質 使用新法釀製酒色澤白 主治男婦 風寒麻木 四肢不仁 腰膝背痛 中風中痰 口眼歪斜 左癱右瘓 半身不遂 肚腹疼痛

認明圖樣 廣免致娛

肺病良藥 止咳靈 壹袋叁角 主治男婦 四時咳嗽 氣逆喘促 咽喉不清 乾嗽喘嗽 各期肺病 痰中帶血 勞傷咳嗽 百日咳症

補腎 鹿茸補天丹 特別大贈送 買幾盒奉送幾盒 本品純用國產鹿茸名貴藥料精心製成故藥性溫和不寒不燥適合國人體質能使男子身強力壯精神煥發並治先天虧損

舒肝丸 壹袋四角 主治男女肝氣不舒 胸脇脹滿 宿食不消 嘈雜反胃

各省市縣旗鎮代售處列下

總發行所 奉天市小西關 大仁堂藥房 電話四·二三五七番

新京影戲院案內

今日公演 華成公司最新出品 哀艷驚人 悲壯古裝巨片 玉連環 主演 顧也魯 談瑛 公演續開 笑三 新片預告 廿一公演 蝶戀花 主演 顧蘭君 李英

再期准演 中國 新片 白雪公主 主演……陳娟娟 新片預告 華成公司出品有聲對白古裝新片 雪艷娘 主演 王熙春

今日公演 六日七日兩天 西洋有聲冒險戰鬥驚人巨片 地中海 敵艦爆炸 火焰冲天

（下期放映） 考貝探偵新片 百寶圖 主演 王引 周璇 大同劇團公演 陳圓圓 廿四上映 蝶戀花

今日（獻映）（重映）二日起連演六天 玉連環 女扮男裝 搭救丈夫 得仲回鄉 錦衣團圓 主演 談瑛 顧也魯 徐莘園 新華公司出品對白新片

新民戲院 八月七日 星期四早場 蓋玉亭 蒼鐵英 韓少芳 高亞樵 孫玉樓 烏盆計 戰馬超 春秋配 鐵鏡案 晚場 翔春燕 韓少芳 金碧玉 高靜軒 張津民 紅鬃烈馬

今日公演 世界運動大會水上競技 新片 新美之祭典 加演 新聞百三四報

下期准演 中國 新片 白雪公主 主演……陳娟娟 新片預告 華成公司出品有聲對白古裝新片 雪艷娘 主演 王熙春

光明 KMTMEATR 今日公演 六日七日連映二天 滿洲映畫協會出品有聲對白新片 王屬官 下期新品 夜探殯儀館

地方通訊

哈協和會地域分會 各區定期結成

【哈爾濱】協和會市本部、爲使宣德達情之澈底、下層工作之實績化、特籌備組成地域分會、大致均已籌備就緒、各分會之結成日期、擬定如左、

一、東西傅家區、十四日 二、埠頭、新陽區十五日 三、南崗、馬家區十五日 四、香坊、太平區十九日 五、顧鄉、松浦區二十七日

正陽警署編成 自行車檢索隊

【哈爾濱】道外正陽警察署、爲保四十萬商民之安寧、特由司法係各刑事、編成自行車檢索隊、在突發各案件之時、實施敏速之搜查、以免犯人免脫、實爲哈市首創之搜查隊云、

各區長勤職奉公

【遼陽】市瑞穗區長西田氏、協和區長于靜溶氏、文聖區長石玉麒氏、襄平區長吳英麟氏、武聖區日照區太河區興隆區長等自市政實施任區長以來、對事務整理、物品配給圓滑、人口戶籍整理井井有條、頗得市當局嘉獎、市民欽頌美德、若該八區長熱心公務地稱模範區長云、

令拾配給票者 須送交經濟科

【遼陽】市公署經濟科、近因市民領配給品票丟失頗多、爲丟票者復得計、通告市民凡拾得配給票者、一律送交市公署經濟科、如隱匿不報、查出決懲辦云、

私吸大煙 被捕懲辦

【遼陽】市襄平區金銀街四段九十二號、住戶無職陳洪鈞、年四十七歲、私吸大煙、被市警務科煙政取締警察官偵知捕獲、搜出煙泡煙具帶科懲辦云、

省署教養科長 來遼視察

【遼陽】奉天省警務廳敎養科長矢野氏、於本月二日來遼、到市縣警務科視察云、

宏濟院長視事

遼陽市宏濟院長劉景飆氏、於八月一日已到院接任視事、查該氏人極和靄學品頗優、爲市民所景仰今任斯職將來該院發揮慈善救濟進展爲貧民謀福利頗堪期待云、

拾金不昧

【遼陽】驛三等待合所內係員巴世剛、年四十一歲在滿鐵從業十八年之久、忠誠職員、於本月一日午後十一時半、在夜間勤務中拾得烟口袋一個、內裝電棒一支、國幣三十九元七角、詢問丟者爲該室內乘客徐崇琪、十二歲、東京陵學生、進城辦事、不愼遺失、當領至事務室通知主任後、將錢交還、若該巴君忠實係員、實堪欣佩爲模範係員云、

郵局成績優良 榮受褒狀表彰

【遼陽】郵政局長伊藤氏、自到任以來、督勵職員勤職從公、郵務圓滑進展、事務改革刷新、成績頗佳、於上月廿六日第六回郵政紀念、因業績優良、奉天郵政管理特贈褒狀及獎金以示表彰云、

二次徵兵檢查 縣下現已開始

【遼陽】縣下國軍二次徵兵檢查、已籌備安善、仍按一次徵兵署順次檢查、縣當局官縣長、高松副縣長以下隨員及協和會本部派員赴署、於本月三日侯徵兵官到場開始云、

龍井劇場 舉行三週紀念

【龍井】龍井街之唯一電影院、龍井劇場、於月之廿二日則開館三週年紀念日、該館爲即應目下非常時局、關於一切紀念行事全部廢止、其紀念行事經費現金六百圓寄贈、義勇奉公隊、及消防隊各三百圓、各隊及一般街民、對此義舉、均感激不已云

國防婦人會 舉行表彰式

【龍井】滿洲國防婦人會間島省支部管下之功勞役員刻擬舉行表彰其芳名如次、△龍井街、白銀盾賞、小野山夫由、朴義善、△感謝狀藤井女士、△延吉街、白銀盾賞、須崎夫人、安蔭世娟、列岐基耶克米蘇瓦屋耶拉、△感謝狀、明日岸子、高崎敏子、齋藤女士、鈴壽子、△圖們街白銀盾賞、宮崎女士、△感謝狀、押尾俊子、後藤千里、藤井女士、(以下略)、

治水河堤工竣 省派係官來遼視查

【遼陽】遼陽遼河治水築堤、營口土木廳工程處派員來遼、在黃金屯東西築堤防水、由村農民協助、現已竣工、奉天省派來係官、三日到遼到現地視查云

舉行懇親野球戰

【撫順】地方檢察廳並地方法院之合同軍、對警察軍之懇親野球試合、在撫順市高等女學校院內舉行、爲廿一與八之比合同軍大勝、尚於三日午后三時、仍行在該校院內開始第二次野球戰云、

時疫流行

【撫順】時值夏令正是時疫流行的間期、霍亂嘔吐者、有赤痢瀉吐者、而此病之由來、皆因天氣之不正、以及人生之飲食不潔或食生冷的水菓等發生之所致、在此時期望市民應急注意防止以勉被時疫之傳染對於飲食方等、或防到穢物及臭水等、均使其勿要常存接近之侵室、傾止它的傳播病菌云、

義奉訓練處 舉行退處式

【龍井】滿洲帝國協和義勇奉公隊、延吉縣訓練處第二期生茲定三十日、舉行退處式、其式順如次、△開式之辭、△對國旗行敬禮、△齊唱國歌、△禮拜建國廟、△遙拜宮城、△遙拜帝宮、△朗讀信條、△授予修了證、△處長訓詞、△總隊長訓詞、△受訓者答詞、△來賓祝詞、△三呼大滿洲帝國萬歲、△三呼滿洲帝國協和義勇奉公隊萬歲、△閉式之辭、

實施標準價格 限令商店呈報

【遼陽】市公署經濟科與市警務科經濟股、協力爲統制物價、確保民生安定、物價暗躍全滿實施七二五標準價格前於西二條路省立三高校招集全市日滿商店、順序講演物價統制劃定後、並限於本月五日令各商店物價列表塡寫送交市警務科

令建國功勞者 速向警廳申報

【龍井】滿洲事變及建國功勞者、茲經當局之行賞、其中以左記各員所在不明、對賞賜物件不能交付、間島省警務廳、目下特予保管中希知其本人住所家族所在者、向警務廳申報、以沐恩典云、

所在不明者、△勳八柱國章、范玉祥、戴萊方、孫昌和、△建國功勞章、武靜軒、李寶止、孫殿鄉、張承敏、蔡國貴、楊希齡、王書實、王維周、于得勝、徐文林、外國記章配用免許證、安田莊策、上野勝一、山田二郎金斗衡、△勳八瑞寶章勳記並從軍記章、姜乙松、朴洛權、金珠龍、金寬植、金一龍、金昌壽、高秉院、金昌國、金昌玉、金庚業、全鳳奎、△從軍記章、朴斗炯、李壽南、金萬權、義烈、朴斗秉、金萬鄉、韓源泌、白龍珠、蔡奎洪、南陽澤、蔡奎沉、沈光範、鄭文煥、金福男、金煥奎、金大德△瑞寶章、金忠祿△從軍配章、金德孫、守田義追、黑田正七郎、

李長福家被竊 損失約四十圓

【撫順】市邑西五老屯地方住戶李福者、年四十餘歲、於劉山炭坑做工、突於日昨午后二時許、因於李某在班工做、家內即被賊侵入臥室、竊去衣物等約値時價四十餘元逃去、經其妻王氏知覺當報告該地村、現已通緝偷兒待蹤跡云、

私運煙土被捕

【呼蘭】於康德八年七月廿日午前三時五十分時、有警務科治安股刑事左亞洲吳占元王玉等三人、爲確保本街治安防止强盜犯罪及一般經濟事件發生實施搜查間、有康金井住民尙俊傑者、由熱河省朝陽縣、運來私土滿蓋壹百貳兩、行至工字胡同口時、被該三刑事搜出、當即送交警務科、且查該三刑事於滿洲建國後、即辦理刑事事件至今、故經驗能力俱佳、所破之奇案無數、而該犯者、竟敢公然帶土經過三刑事之前、故當即被識破事、以甲國兵、而爲顧利違法者戒云、

配生活必需品 一律換發通帳

【莊河】茲當經濟統制時期、生活必需品、按次配給、但於施行配給手續、多有欠週、因而一般村民、多拘喜悲不同之感、本縣爲期物品配給圓滑起見、於七月二十七日、一律頒發生活必需品、購買通帳、凡物品應配給者、先由街村、按照戶口、將應配給物品數量、註載通帳村民、執通帳到指定場合購買、並由賣主市價額亦登於帳上交欵領物、村民俱感德政可謂物品配給達到圓滑矣、

劍道柔道大會 優良者受褒獎

【四平】市警務科爲使所屬職員、克服酷暑、鍛鍊身心、特舉開劍道柔道練習會、已誌本報今爲發揚各人成績起見於七月二十七日假滿鐵厚生會館舉開盛大之試合會入賞者如左

劍道、一等、警尉馬乾旋二等、警佐奧田恭重、三等、警士劉希哲、四等警長佐佐木敏一、五等警士李桂林

柔道、一等警尉補野口貞馬、二等警尉補宮殿輔三等、同張雨田四等警長田中理五等警尉補派元鼎

四平省警務廳長對成績優良之劍道部警尉馬乾旋柔道部警尉補宮成輔二君特授與特別賞云、

壯丁檢查開始 通知各地準備萬全

【龍井】康德八年度第二次適齡壯丁合格檢查、全國各地定於八月一日、開始、間島省亦於月之二日起、首在琿春實施茲聞延吉縣當局、鑑及檢查日期、已迫於目前(十五日龍井、十八日至廿二日、延吉)爲期農村地區壯丁檢查、無何遺憾計、對全管轄各地之壯丁發出通告俾期前準備萬全、以便臨時收得相當成果云、

警署破盜馬案 現正搜捕餘盜

【呼蘭】因大方台警察署管界、緊與巴顏相連、累次連出丟馬案、使一般養馬者、均行恐懼、防不勝防、故警署治安係高主任鑒廷、於得知該各項報告後、即施行警察不眠不休之精神、夜以繼日、親自率各刑事及警士等、四出探訪、卒於方召村南城里屯孫慶林家、將主犯劉斌劉海山捕獲、繼行、或得張景福、趙鳳山、閻中山等十名、共破馬案三十五起、起得贓馬十四匹、而各窩主均在巴彥界內均行一網打盡或再不致發生丟馬案、惟對在逃之七名馬賊高主任現正嚴行搜捕中如該高主任者、可謂盡職而造福與民非淺云、

重視夏季衛生 佈告民衆須知事項

【哈爾濱】市公署衞生處、對於市民夏期之衞生上、十分注意、以免發生疫症、該署於日前特向市民宣傳夏期衞生意事項如左、一、禁飲食生涼水、二、暴飲暴食、外寢禁止、三、蠅澈底撲滅、手指清潔、四、厠所下水溝塵芥場所清潔、五、食器具公衆用者常用開水煮沸消毒、六、戶外身體鍛鍊野菜菓物類消毒、八、不潔場所傳染病發生時報告、九、身體不適時速請醫師診療、

癮者退院座談會 定於十一日舉行

【奉天】市禁煙科爲期禁煙之澈底、並期對癮者退院後之戒除感想發揮、乃定於本月十一日午前十時、在南市場國際電影院召集鴉片癮藥康生院忌除退院者、開懇談會、屆時對一般加於宣傳云、

妾推嫡子落井 被告送官懲辦

【法庫】丁家房署李鴻令妻一妻一妾、家道小康、妻生一子十四歲、妾生一子因之妾起害嫡子之心、于前日領嫡子赴村內、及行西村口、有井深二丈、即起不良之念、將嫡子推入井中、妾方向回走之際、被同村人瞥見、急將小孩

籌備舉行 盂蘭法會

【海城】安國寺主僧、佛教會保安寺後援、爲舉辦講經法會盂蘭薦拔、祈禱道場、現已準備就緒、以待如期舉行、茲對其擬定要項列下、

一、宗旨 祈禱佛光普被、日滿聚族、同享安樂、世界和平、國運隆昌、並追掉建國英靈、更薦拔各氏宗親眷屬九幽十類弧魂以期超生佛國、消除空中厲氣、年歲豐收、永無災疫爲旨趣、

二、日期 自九月三日起、至七止、(即夏歷七月十二日、至十六日)五日間

三、演場佈置、(一)地藏壇、講演本願經、(二)淨土壇、誦佛說阿彌陀佛經、及聖號、(三)瑜伽壇、十五日晚放瑜珈焰口一壇、(四)祈福壇、虔祝個人本命元辰、以期本身消災延壽、或祝在堂父母、壽命百年、諸事吉祥、(五)薦拔壇奉祀一般各氏去世宗親眷屬、及十類孤魂、(六)江燈及路燈數千盞、施放於南沙河、及街巷中、(七)英靈棚奉祀日滿陣亡將士、爲國殉職英靈、(八)仿製西方極樂世界、七寶蓮池一座道場圓滿、所有英靈牌位、悉供其上藉示往生極樂、同證菩提之意、

青少年團訓練 利用暑假實施

【法庫】協和青少年團法庫統監部、自五月十九日開設以來、頗著成績、于管下結成青年團卅團少年團八團、現値此非常時下、該部主事江幡豐氏、期訓練之進展迅速、並充實徒商結果、乃於八月一日至八日召集學校各團指導者八十二名假青年訓練所實施合宿訓練、科目爲協和基本訓練、特殊訓練、青少團運營、國政教練、建國村道等各種科目云、

理善煙酒會 慶祝聖誕道場

【海城】理善勸戒煙酒分會、爲以古曆閏六月十九日、乃南海紫竹林聖宗古佛、得道紀念日、爲表示慶祝起見、將招集八方善士、入族皈理求順、並由奉天聘請尉遲領正、升壇點理、指導一般身染嗜好者、急早戒除、完成良善國民、達成王道樂土云、

對馬鈴薯種子 調查需要數量

【海城】興農合作社、前會通飭各興農會、爲調查康德九年度、北海道產男爵馬鈴薯種子、各戶所需數量、及領定播種面積、迅速具報、以便購買斡旋、聞各街村刻已遵照查報矣

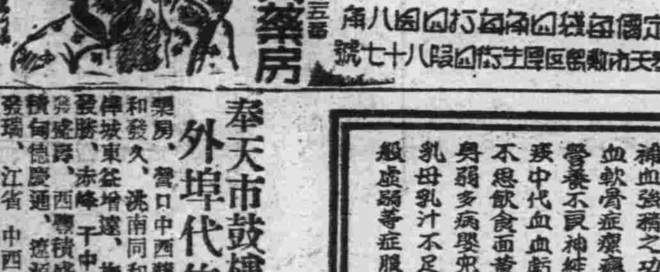

奉天市鼓樓側金城藥房總發行
外埠代售處
新京義和謙、哈爾濱華美藥房、吉林五洲藥房、營口中西藥房、安東東盆增遠、鐵嶺義和堂、和發久、洮南同和慶、開魯成發榮、開原元發勝、撫順信仁堂、通化和發信、克山生藥房、法庫德泰和、西安

影星照片

均一成組出賣請由郵局匯來國幣壹圓壹角則將下列麗照片全數送上內有數百種明星片樣品一套弟八寸彩色二大張五寸二張四大明星風景寫眞共四張飘片一張因爲圖多賣盼您再來信多買所以這樣照本錢賤賣一次哪！請信內勿裝錢爲盼

奉天小西陽同善商場內囊字書局啓

通化專刊

通化支局 龍泉區七牌六號之五

國兵二次檢查 各村開設徵兵署規定日程

通化縣第二次國兵檢查之期迫近、因此除於太平村、快大茂子、大泉源、通化街南江各國民學校內開設四處徵兵署外、並對徵兵署內之各村、壯丁檢查日程規定如下、

△太平村徵兵署（太平、鼎新村九月六日、賓賢七日、八日、東寶、公益村九日）

△快大茂子徵兵署（快大十二日、快大、三棚甸子十三日、與額布十四日、三棵榆樹村十五日）

△大泉源徵兵署（大泉源村十七日、江口、安耕村十八日、東起村十九日）

△通化街徵公署（通化街二十二、二十三、二十四日、金廠、長流村二十五日、德盛村二十六日、新安村二十七日）

實業科長會議終了 協議事項省署發表

繼財務科長會議之後、繼續自一日迄三日止亘三日間於省商工科會議室、舉行終了之各縣實業科長會議、當時協議之要點事項發表誌下、

一、小賣聯盟改組擴充之件
二、價格等臨時措置法之件
三、暫行消費規程之件
四、纖維及製品現況之件
五、配給統制品現況之件
六、煙草小賣組合結成之件
七、乳製品配給之件、
八、小賣物價調查之件、
九、關於統制經濟資料之件

委任官異動

通化省公署委任官人事異動發表、

省屬官永井米雄任撫松縣屬官
省勸農場技士若生政治任省農務科技士
省屬官川島納任省農務科技士
省技士宮崎保任省商工科屬官
省警佐凌恩波任藍安縣警佐（以上）

令申報建築資材 違者罰金五百圓

於此建築資材難之際、省公署商工科爲謀資材配給之圓滑、乃基中央指示斷乎實施現存資材申告制、自八月一日起公布、凡庫存鐵筋、洋釘、鐵絲、鐵板、銑鐵、石灰、洋灰、洋瓦、木材、煉瓦者、軍需用者除外須於本月十五日以前、經由各該管警察署向當局提出、現有建築資材呈報書、否則若故違不報、抑或虛僞囤存、並以某種手段私自買賣者、取締官署究明後、除處以科罰、五百圓以下之罰金外、又懲以居留科故希省下各縣、以通化與臨江兩大區域、速向該管警署申告、萬勿瞻前顧後、竊而不報、致干罪戾云、

從事煤鐵增產開發 組成奉仕隊赴現地

鑑於外部勞働者補給之困難、因此省公署與開發公社、勞工協會等關係機關、自本年三月以來、經數度折衝結果、遂決定自省資源自體開發之方針、於省內編集約千餘名之勞動者、今回特組成鑛山奉仕隊、派赴現地、展開健全之活動、以從事煤鐵之開發增產工作、而實踐國民勞動奉仕之赤誠云、

（照片）＝即通化靑少年團渾江江畔見學之實況

線蔴收穫期近 興農協議收買方法

於線蔴收穫期近之現在、興農合作聯合會爲圖收買之圓滑進展、乃利用各縣技術者講習會之機會、已於一日午後一時假省公署實業廳長室、由田中農務科長、興農省聯村田司事、通化興農增井理事長蒞席下、與各縣代表、對檢查並收買方法、以及明年增產等問題、省縣加以詳細協議、縣方交換意見、迄至同日午後五時、始行散會、茲將當時各縣參加之代表姓名錄後、

佐藤、李（通化）伊藤（柳河）宮坂（撫松）趙（輯安）鈴木（省）

輯安線蔴 發育良好

輯安縣勸農模範場所設之線蔴採種圃、本年發育狀況良好、據發表云、大體達三米以上即行分枝、近多開花、由農事訓練所學生培植下、枝葉頗呈茂盛云云、

向各村配耕牛 補助農村勞力

開發會社與省當局協議之下、決定向管下各縣農村配布耕牛百六十三頭、以資補助農村勞力之不足

開發會社 將刷新人事

東邊道開發會社自島田當務就職以來、對於該社業務之運營、積極加以檢討、茲以地下資源開發完遂之目的、決採以少數精銳主義、最近對人事斷行加以刷新云、

預防腸窒扶斯傳染 實施民間注射

【通化】通化年來疫癘流行、近日復發生腸窒扶斯之病症、勢頗猛烈、爲預防蔓延計、業已由縣飭令所屬警察署、與公醫診療所、協力實施民間預防注射云、

滿洲義軍追悼慰靈祭 嚴肅中擧行終了 由生存志士列席開座談會

滿洲義軍追悼慰靈祭業於二日午后一時於玉皇山上義軍紀念碑前、由通化縣公署之領導、各縣義軍志士約三十餘名以及關係機關代表多名參集下、對滿洲義軍殉職者英靈、擧行嚴肅之慰靈祭、首由導師拈香誦畢、即行寺院燒香、再由馮縣長讀祭文繼爲姜省長之追悼辭及各地追悼電報開讀、讀經後爲滿洲義軍志士鶴岡永太郎之講演、再由高田副縣長致辭畢即行閉會、繼之假龍泉旅館亘兩日間擧行意義深遠之追思座談會、由各義軍志士暢述、卅年前驅逐帝俄之義勇歷史、對此爲東亞和平而崛起之義軍志士之談述、各關係者聆聞之下、莫不衷心感謝、茲將滿洲義軍生存之志士、來通參加斯會者氏名、年齡並參加當時之身份部隊誌之於左、

氏名年齡義軍參加當時身份參加部隊許長春（五九）隊長右翼二隊佟慶祥（五九）召募員總統部隊畢廣慶（六五）隊兵右翼五隊趙義（六一）隊兵左翼五隊吳德勝（五五）隊兵左翼八隊佟文德（六一）隊兵左翼八隊張德勝（五四）隊兵左翼五隊佟十長左翼五隊林寶山（六五）隊兵左翼五隊成緒（五四）隊兵左翼五隊趙福盛（五八）隊兵左翼五隊胡占山（六一）十長左翼十隊李振茂（七四）隊長左翼七隊王福貴（五二）鄉兵總統部楊有靑（五七）隊兵左翼七隊高奎勝（五七）十長左翼四隊谷萬陞（五二）隊兵左翼四隊王維屏（六四）隊長左翼十隊孫國富（六八）隊兵左翼十隊王維泮（六六）隊兵左翼十黃金榮（五九）隊兵左翼一隊丁實坤（六七）隊兵左翼七隊楊德勝（五七）四棚班子獨立守備步兵第五大隊吳景泰（六四）隊兵左翼五隊李潤田（六二）隊兵左翼四隊郭實亭（七一）隊兵左翼四隊蘇承（三六）七隊兵左翼四隊蘇祿（六三）隊兵堠東營第五路

實施葦蓆統制

伴隨葦蓆之需要增加、義者政府基於物價物資統制法、會務表對葦蓆加以統制、同時更期生產配給之圓滑、及收買價格之調整乃有於新京設置滿洲葦蓆聯合會之計畫、更將於全滿分設地區組合、以資葦蓆統制之徹底與收買配給之均衡、對此通化省公署故於日前招開關係機關會議、乃共同指定通化省之批發家爲通化產業株式會社、今後由該社擔當向管下各縣小賣業者配給云

現職吏雇員 實施委任官採用試驗 對合格者日內可通知

省公署爲選擢人材主義云、前此乃對署內以及管下八縣、實施委任官採用考試凡現職之吏雇員、勤務良好、品學兼優者、一經考試合格後、即擢用爲官吏因此如期報名受驗者竟達百五十一名、行政科日系二三名、滿系八一名、技術科日系二四名、滿系二三名、目下業已分別對人物學科考試完畢、日內對合格者即將按人通知云、

改良葉煙栽培 發與優農賞金

柳河縣下、自實施改良葉煙草栽培以來連日順調生長、成績頗良、因此該縣公署乃對九十戶之優農分四等授與賞金云、

國婦第五分會 擧行發會式

滿洲國防婦人會通化街第五分會發會式、二日午前九時、假第一國民高等學校址、由協和會等關係機關參加下盛大擧行云

建設醬油工場 十月下旬竣工

通化產業株式會社於精米工場建築完成後更以十萬圓之鉅額、着手建設醬油工場一處預定十月下旬竣工云、

二道河發電所 開所式延期

曾在積極施設中之二道江發電所、茲因內部尙未整理完竣、故對本月七日之開所式、發表延期云、

成立漢藥組合

通化縣署、爲期漢藥商之改良、並配給圓滑及價格適正計、乃由商工公會呈請設立漢藥小賣業者組合、已經縣長認可、假永成慶藥商內、爲事務所、開始事務之進行云、

黑籍君子 十三部曲（下）

心炎

第十一部曲是：（當）

在今天賣、明天賣不久一干二淨、而賣的無的可賣的時候、就得籌備省錢辦法、買不起鴉片、得謀籌頂替品代用之、而所謂白面的『海落茵』、初則吸食、繼則注射、續則由皮下而筋肉、最後因少量海落茵而治巨癮、所以就用到靜脈注射、

第十二部曲是：（飲）

雖然注射『海落茵』往往、以謀發解癮之苦、但是雖然省錢、也得用錢、沒有金錢、亦難過癮、所以注來射去、『海落茵』也買不起良品、由於錢的不足而買賤的低劣毒品、注射上亦不過癮、所以一面注射、一方面買點鴉片不夠吸而飲之、就是和吃丸藥似的、弄一點、用開水送進咽喉、藉使能夠過癮、

第十三部曲是：（除）

這部曲、是黑籍君子的最後一部曲、因爲飯海落茵、嗎啡的中毒、飲阿片也飲不起、身體也衰弱、錢也斷絕、在毒性大發、一文不名的場合下、於是無計奈何、一狠心、一咬牙赴陰曹地府找閻五老爺訴冤去了、

癮者戒煙後 生活改善（上）

臧師傑

一、緒言

人生最痛苦最悲慘之生活、莫有過於鴉片及麻藥之中毒等、凡染成此種嗜好者、實等於癈人一樣、在金錢充裕時期、生活固覺安定、待日久天長、產業錢無、則就是人間地獄所行那種陰慘生活、實令人不忍目睹也、查我們人類日常生活上、最大苦悶、便是生活貧乏、這種貧乏的原因、多由於染成不良嗜好、及浪費、不節約、而來、所謂貧富無門惟人自招、若明白這種原理、定能把這種難關打破、現就入院癮者生治狀況、詳加調查、可以證明一般矣、查吸食鴉片之人、當初均爲有產有錢階級者、在生活困難之勞働者、絕不能染此也、故其財產尙存、金錢未盡決不能來院戒除、均至山窮水盡、無力再吸者居多、視其衣服襤褸、蓬首垢面、毫無血色、面色蒼白、形容憔悴、由此可以證明其所行不合乎衛生之生活使然也、至吸煙處所、毫不選擇、只求過癮足矣、其他毫不顧及也、吸煙器具公共使用互相使用、如一切慢性傳染病、如梅毒、結核、等等不知消毒、不潔已極、乃統計、然總不如數、實可往往由此傳染、並能使精神萎靡不振、性質改變、長也不獨如此、並能使精寧忍饑受餓而癮不能不過實甚於阿片麻藥惑人性最強、在犯癮時、如海之來潮、如發間歇熱、自己無力制止、而然也、故其所受痛苦、甚於一切疾病、因疾病有時能癒、而此痛苦不戒除終生不能去掉也就癮者生活之狀況、均係反衞生生活、如以晝當夜在夜間煙癮過足時、特別興奮、在晝間安眠、對於一切事業、不知進取、均置之度外、毫不關心、在底、往往因意志不堅強職業上隨受種種影響、遂至失職、最後流浪街頭、隨演成傾家敗產、妻子離散之慘劇、其末路實可悲哀、故對於以上各點、應如何促其猛醒、不令其再墮落、乃禁煙成功先決問題耳。

一、對於治癒者精神訓練

凡在院中受過精神訓練之人、其結果均甚佳良、先將被戒除後癮者之心理、簡單言之、在癮者當煙癮戒除後、眞有重生爲人之感、心中愉快、不可言喻、眞是衷心歡喜、快樂、欣喜能把這種附骨之疽去掉、脫離了這種水深火熱的苦海、實有不可形容之愉快、故當退院之際、如犯罪被赦一樣、雖具有此次戒除絕對終生不再吸之快心及信念、但至歸家後、經過二三月後、在意志薄弱之人、往往將其決心冷淡、偶爾身體不爽則想再吸食由一而漸、隨至再三、此實由於癮者精神上、對於斷禁未能堅決到底對於阿片麻藥之害毒、認識不撤底、往往因意志不堅強、而再墜落也、故在禁煙第一要件、能使治癒癮者精神完全改換、革面洗心能堅決守住、單把肉體煙毒去吊、絕對不能成功、必使其精神上對於阿片麻藥之害毒完全認識、視爲喪身敗家之階段、能使其終生忘掉、如遇有吸食機會、能用堅强信念、將其制止、況人爲萬物之靈、理解性最强對於戒煙之好處、及不戒煙之害處、雖阿片證諸目前、絕不吸用想吾們人類無一不愛其寶貴生命者、故吸煙如自戕寶貴生命一樣、想無一人願自戕其生命也、希戒除同胞們永久勿犯、在日常生活上必得着安定、享着無量幸福、

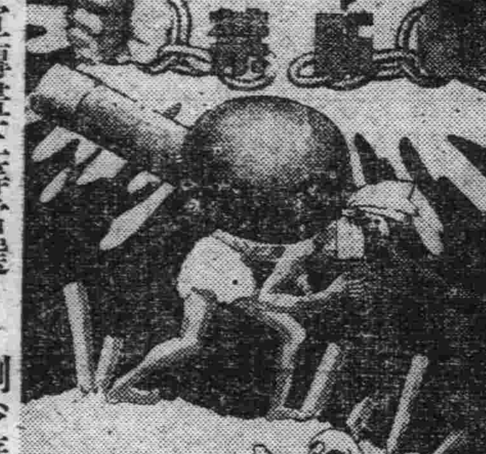

禁煙宣傳畫三等當選 劉少華作

禁煙論（三）

＝月萱＝

△致癮之理與切身之害

查毒品致癮之理。蓋以人身之血液中。含多量之鐵質。而血中鐵質。端賴養氣以行。久服鴉片。即可減少體內養氣。一旦停中鐵質。血中養氣既少。而運用鐵質之功。非復用鴉片。不克奏效。心顧神呆用。血即凝滯。此即所謂癮也身疲力弱。至於鴉片能損害精神。稍有醫學常識者。類能言之凡嗜毒既久者。智力耗損意志薄弱。乏創造力。增依賴性。思想模糊。記憶衰頹。神經過敏。性能乖悞。多懦怯之性。添猜忌之心。至於遠大之企圖。與高尚之意志。早不知消磨何所矣。尤有甚者。至於道德淪亡。寡廉鮮恥之事。無不爲矣。且染毒癮者。一望而知。面色灰黃形容枯瘦。體未老而先衰髮及壯而斑白。瞳孔縮小齒牙搖動。皮膚乾燥。聲音震顫。此外消化不良。食量減少。大便固結。睡眠不穩。脈搏失常。神經脆弱。男子陽萎。女子停經。蓋由此也。可不懼哉

△癮者中毒之成因及末路

癮者染毒。以因疾而成癖者。居最多數。其次則爲交遊。更有生性浪漫者流。意志薄弱之輩。每欲藉鴉片以消憂解悶。因而墮落者。不知凡幾。因嘗考癮者。多生於富貴之家方其生時。呱呱墜地。爲父母者。以愛兒故。無所不至。力便之家。則每以鴉片相習染。稍長或患傷風。或攖感冒。無不以是物爲珍品。引誘吸用。每一試服。恒生奇效。既不費延醫之勞。又得占勿藥之功。加偉效著者。殆無過於此也。及習之既久。則病自病而癮自癮。迴若風馬牛之不相涉也。一失足而成千古恨。雖曰愛之其實害之。雖曰愛之。其實仇之。自幼之所習也。已如此則前途之悲觀。自不堪問矣。更有青年應世之流。尤以鴉片爲消遣上品。每於公餘之暇。三五同僚。呼朋引類入烟館之門。臥芙蓉之榻。呼姬接待。開燈供客。假裝餘吞勝似北里尋芳。枕籍烟闥强於秦樓買笑。所費不貲而開心有術。誠爲交際場中。唯一妙品。公餘之暇。最好消磨。初猶藉口逢場作戲。偶一爲之。原無傷也。繼更以爲日僅一度。所吸不多。亦復何害。殊不知漸積而益深。日久而成癖。始而猶恤人言。出入知檢。繼則明目開燈。公然不諱。卒之愈染愈深積重難返。涉足烟窟之中猶覺不便。乃自營吸具。置備煙槍。終日橫陳一榻大開烟雲之路。通宵迷離霧障。那管妻怨兒啼。趁火旺爐燃。煮就了魚泡蟹眼。正更長漏永。安排些雪藕氷桃。整日光陰。消磨於烟霧之上。大好年華。沉淪於烟毒之中。視公私如敝屣。置人事於不顧。妻孥之苦諫。反爾爲仇。親朋之良言。置諸度外。一切忠告善道。莫不如東風之吹馬耳。及至人口交唆。身名俱裂。雖有良田沃產。美妾嬌妻。何堪其幾度剝奪。一旦散盡莊田賣妻鬻子。有時翻然而悟痛心疾首。自艾自怨。稍萌戒除之心。然毒入已深何能立除。稍一減損。則痛苦倍增。贏弱之軀。不堪蹂躪。不得已仍因循敷衍。自欺欺人。以爲今日不戒。猶有明日。今年不除。猶有來年。庸知愈染愈深。沉溺難返。其結果至於典當皆空。售賣淨盡。一身之外無長物。資源既竭。無米難炊。乃漸伍於銀針者流。始未嘗不以爲得計。既足其癮。又省麻煩。然嗜之既久。膏血枯而精神散。肌肉盡而瘦骨盈。狀類瘋魔。形同鬼魅。

忌煙藥方（相聲）（三）

王福隆

甲、我說你呆啦！
乙、我怎麽呆啦？
甲、我們是幹甚麽的？
乙、說相聲的、
甲、說相聲怎麽說？
乙、有的也說、無的也說
甲、這不結啦、反正說的荒誕無稽都能說啊！
乙、有理就行了唄、
乙、噢！鬧了半天還是假的呀、
甲、唉姑妄言之姑妄聽之吧、
乙、那麽什麽考證呢
甲、有考證、古書上『說文王西土之人也』文王是抽西土的人、
乙、不抽東土、
甲、抽東土不過癮麽、
乙、好啊！孔子呢有何考證？
甲、孔子對弟子這麽說過論語上記載『二三子以我爲隱乎吾無隱乎耳』
乙、不錯、不錯、那麽孟子販賣私土、也有證據麽？
甲、沒有證據敢說麽、有口供、
乙、有什麽口供？
甲、孟子說過『有土此有財』有土就能發財、這不是販賣私土的口供麽、
乙、此外無名之輩、不必說啦、
甲、怎麽不說、抽象的說君子都抽大煙、小人都賣大烟、
乙、好麽、這回一概而論還有何證據？
甲、四書上說『君子有三戒』又說『小人懷土』
乙、什麽叫三戒？
甲、忌三回大烟叫三戒、
乙、怎樣不忌四回？
甲、因爲法律三犯者處死刑、不等忌第四回、就
乙、剛、怎叫小人懷土？
甲、小人腰裏帶烟土、專實給君子抽的、就叫小人懷土、
乙、可以、可以、你對於大烟眞算有工夫、問不短、
甲、你一個人換一百人一千人、
乙、問短啦？
甲、害是罔不短、一
乙、這回我改題、不出大烟範圍、你說忌大烟用什麽方法最好？
甲、我說忘大烟什麽法不用、
乙、吃藥？
甲、不用、
乙、注射？
甲、不用、害省錢、害省事、
乙、什麽好法？

水滸拾遺

第三十一回 援饑師長驅大進 破賊兵抵柱中流

張青山著

（2108）

難爲於你、苗大爺跪爬了半步向上叩了一個頭、供道罪民居住江南、怎能便斷定與方臘私結呢、江南居人非罪民一人、若以爲住在江南、便是通匪則江南的人、都是叛民了、況且罪民等、以個人的天職、時與方臘爲難、牽掣他的勢力、不能伸張、無奈罪民沒有方臘的勢力大、不能把他蕩平、今種帥與梁山泊的人馬、進攻方臘、我等正擬在江西、剪除方臘的羽翼、不想、朝中誤信奸言、竟誣罪民等、與方臘勾串、罪民等眞是寃沉海底、百口難辯、今蒙千歲親自審問、罪民等若不畏國法、也奈何我們不得呀、如千歲不信、且令我八弟賈公亭、獻一獻藝請千歲觀看、便知我等、不是不遵王法之徒了哇、說着、向賈公亭說道、八弟可露幾手、叫千歲看看買公亭說聲遵命、遂運用氣工、說聲開、手掠子當時崩斷、又將兩脚一挫、脚掠子也立折、用双手一捧鎖鍊、如同捧麪條似的、寸寸斷了、然後縱身一縱、疾如飛鳥、縱上房去、由這房縱那房直縱至大堂的房脊上、一個反提、縱至堂口、輕如落燕一般、仍然跪在堂前苗有旺說道、千歲看見了沒有綠綫是限制我們不了哇、不過、我們遂從國法、情願受縲的限制還足證明我們、不敢敢有越法的行爲、如千歲不諒、我等情願引頸受刑、決不敢有怨色、趙千歲見十老俠、英爽之氣、現於眉宇、且理直氣壯、胸襟坦白、不禁暗自讚嘆、徐徐說道、你們的俠義心腸、本爵素所深知、必替你們奏明聖上、代鳴不白就是了、說罷令衙役把十俠、帶下去、寄押監中、次日早朝、在待漏院與高俅相見高俅問道、千歲所訊周侗等一案可有實供麽、趙千歲說道、經本爵幾經推問、也沒推問出實供來呀、高俅說道、請千歲把他們解到我那裡去吧、我以軍法拷問、他們必不能再狡展了哇趙千歲笑道、他等都有斷鐵如泥之能、若把他們解殿帥那裡、倘發生意外、那時可休怨本爵呀、高俅一聽、忙問道、既然如此、還是千歲審訊吧、趙千歲笑道、既然歸本爵審訊、本爵是要本着小民易虐上蒼難欺的箴言秉公辦理呀、高俅聞言、雖然滿心不悅、也是無可如何

來子有方
還春有術

這都是科學的驚人的
可就把這青春不再來
的學說給打倒了

看這雄雞雄馬剔去了他的睾丸其生殖機能立刻消失雄雞的冠亦即萎縮牝的馬把那雄威頓減這就是

割去了他的生殖線，減消了他的生殖活爾蒙

凱韓氏補腎良藥勃而興內含有多量生殖活爾蒙所以才能調正强化人的生殖機能增加了男性的活爾蒙

勃而興

有意想不到的却病這樣快 是活爾蒙的勃力
有意想不到的顏唐能還少 是活爾蒙的勃力
有意想不到的服後能立子 是活爾蒙的勃力
有意想不到的性交生快感 是活爾蒙的勃力

補腎聖藥 勃而興

功用 補腎壯陽 添精益髓 發育生殖 鞏固機能

主治 少年早婚 房勞過度 滑精早洩 陽萎不舉

凡由破身太早 手淫爲害 以致滑精遺精 精冷精消 子嗣缺乏 交換之味 性慾苦悶 生趣索然 腰酸背痛 四肢乏力等症 可急服勃而興藥片立能恢復健康 添精益髓 誠爲補腎第一仙丹也

每瓶大洋 元 角

國內外各藥房均有分銷

總發行 泰華西藥商行

郵政特准掛號認爲新聞紙類（昭和八年三月三十日第三種郵便物認可）
大同報　康德八年八月七日　星期四　第三千三百四十一號　（一）

大同報　第二版
報費（一個月……）
發行所　大同報社

社說

泰正式承認我國

泰國處境。位於南亞中心地帶。遙控太平印度兩洋之衝。近扼南洋群島之門。東西介緬越之間。北隔景邁一綫之地。切瀕中國南疆。而南則密接於英領馬來及英領婆羅。故其經濟政治久受英法美華重壓之脅威。而今次歐戰法國未敗之前。法舊政府。步於英人之後。由法領安南。以推延屬境。尤爲積極。故致泰國領域。頗有剝削。漸乃演成泰越國境之爭。而去歲之戰端以起。是則英法環逼泰國積威之勢。而泰國不勝其桎梏之苦悶也久矣。更自中國事變勃發之後。英美法之援蔣輸路。雖依緬越荷印爲共機杼。而泰亦適爲海陸縮轂之衝。並久握經濟優勢之在泰華僑。重受蔣府之欺蒙手段。乘有英人之巨測陰謀。唆弄操縱於其間。多數之富有華僑。遂狂躍於醵金援蔣運動。致泰國之經濟與貿易。頓陷莫大漏巵之象。而一般秉國諸公之親英美派。仍復懵然不悟。罔思改弦更張之計。亟圖挽補。但憶自我國建興之際。蠻斷世務之國際聯盟。亟爲否認破壞之謀。特於聯盟總會。投票公決對我滿洲問題之應持態度。於時泰國當局。頗饒知機識時之選。毅然出以棄權之舉。自是蔣府當局。即對泰不勝嫉怨之感。不惟蔣府。即主持國聯之英法美。亦深切憤忿之懷。於是隱爲不利泰國之計者。乃日益險險。但自茲以還。泰國上下亦頗識其機。乃日益日一派。漸趨抬頭。對大亞團結確與共榮圈之建設運動。頗益體認深刻。與日本之友好關係遂日趨於浹洽親切之途。對我滿日一體之緊密體制。更大有心焉神往之欣然懷抱。至泰越紛爭。重賴日本之努力調停。卒能化干戈爲玉帛折衝樽俎。言歸於好。恢復失地。略償宿望。且對新興法國維西政府之國交關係。亦式敦輯睦。於是對日本之興亞正義。體認益臻明確。而於我國之飛黃騰達。蒸蒸日上。乃甚於日本之始終扶植。始克致於國基益固。國運益隆。確乎其不可掩者。非如娼嫉者盡短流長毒言惑衆之所云然也。故毅然貫徹其親日主旨。對日友好。益敦厚誼。更對我國率直公表其正式承認之舉。期成永奐興亞共榮之一圈。擔當建設新秩序之一翼。藉可打破英美蔣協力包圍之陣勢。是誠興亞樞軸。益加强化之特徵也。由上種種歷程觀之。則泰國之對我承認。無待今日之正式公表。早爲確定之方策矣。抑不但承認我國而已。將見貫徹興亞之百年大計。即對新興中國南京政府之國交關係。亦必於最近將來亟締式敦永好之要約。可斷言也。如是。則興亞大業。依日滿華泰之樞軸體制。邁進建設。共事半功倍。固可操券以俟。彼狂奔於破壞與包圍之企圖者。寧尙不思廢然已歟。

興農育畜双管齊下 力圖減少農民損害

稻垣新興農部次長談抱負

稻垣新興農部次長自接充結城興農部次長之後任以來、肩荷我國興農政策之重任到任伊始即開始整頓農產公社之設立手續因與前次長已行交代事務完畢、乃於昨日與記者團會見、關於興農鐵同被重視之農產物增產等興農部政策、談抱負如左、

現在興農部之機構、對興農政策之實施有諸多障礙及不利之點、近擬改革一部分之機構對應興農關係之三社統合、設新科、同時側重於農產物增產政策之施行、在增產對策必要之範圍內、預定將科廢合、其次爲畜產之增產問題、按我國本當爲世界無上之畜產國而畜產竟不甚發達、是不能不歸咎於獸疫之流行、蓋獸疫猖獗、往往精心飼育之牲畜、皆告死絕、故畜類對農業有極密切之關係、如無畜產之輔助、農業終難望其增產、而在需肉過多之國家、亦必需確立畜業之發展、今後決將致力於畜業之增產工作、倘畜類育飼得當時、縱不曉曉於增產、亦自然突飛猛進矣、農產物亦同斯理、如現在之情勢、與其波及於增產對策、勿寧在消極方面、減少農民之損害、或更有助於增產耳、（照片＝稻垣新興農部次長）

開拓總局長遺缺 年內將不置後任

稻垣開拓總局長自昇任興農部次長後、仍兼任其遺缺、迄今尙未選得適宜之人選、但謀興農及開拓政策之圓滑運行起見、其遺缺之人材殊爲重要、大體在本年內將不置後任云

政府最近將亘全面 實施公定價格制

政府最近將基於價格等臨時措置法、亘全面的實施公定價格制、然實施前爲積極的取締從來利用公定價格制之粗惡品、橫行於市場、及其他不法行爲制除不當利益等取締規則之第十一條『本令、不適用於關於其他法令所規定之事項』擴大該法之適用範圍、以七日公布、即日實施云、

興亞同盟總會 各委員會委員

【東京六日電】興亞同盟第四回總務委員會、決定各委員會委員如次
研究部委員會同部長景興亞院事業部委員□赤間信義、興亞運動國內部委員會遠藤柳作、興亞運動南方部委員會濱田吉次郎、情報部委員會頭山秀三

近衛首相訪內府

【東京六日電】近衛首相六日午後一時、於宮中會見木戶內府、關於目前之問題、遂行要談、

向莫斯科街道驀進中之德軍（電送）

於炎熱下活躍之日軍給油班

佐藤少佐搭乘機 自爆後壯烈戰死

【西貢六日電】當日軍向南部安南增派部隊之際、山形部隊佐藤勇左右少佐探悉中國軍於北部安南中國國境方面有蠢動之事實、故於七月卅日冒衛惡劣天氣、山空中偵察該處、不幸機體突然自爆、同乘者計有松村中尉、操縱者上原義雄軍曹等、共皆壯烈戰死、其遺骸已由日軍之手埋葬完畢矣、

東聯廣東分會 全省代表大會

【廣東六日電】東亞聯盟廣州分會、乘該會總會長汪精衛氏之來廣、六日午前、於中山紀念堂舉開全省代表大會、汪精衛氏激勵訓示後、檢討該會成立以來之運動工作並決定今

空襲武山、常德等地 炸毀各重要軍事施設

【〇〇基地六日電】日陸空軍精銳小川、小野、堀田、町田、横田各部隊、呼應其他部隊之腹地轟炸、於五日空襲西北路線要衝甘肅省之武山及湖南省敵第六戰區重要軍事基地常德等處、在轟炸常德時將火藥庫機雷廠、糧秣倉庫等軍需工場、予以炸毀又轟炸武山時、則將軍事施設炸毀、然後全機始凱歌、全機無事歸還基地、

【〇〇基地六日電】濱野部隊長指揮之陸空軍精銳、六日早晨、長驅急襲陝西省西部鳳翔、以急降下、敢行爆擊、粉碎城內外如山之軍需物資、完全遮斷敵之兵站補給、高奏

緬甸國境重慶軍 勢將與英軍合流

【紐約六日電】據合衆社西貢電於五日報道重慶方面之情報稱、在緬甸國境一帶集結之重慶軍、已整備命令一下即越國境、與英軍合流之態勢、與英領馬來並緬甸之英軍大增强相關聯、今泰國大有成爲決定將來遠東情勢之最重要地點云、

日機空襲窒斃甚衆 重慶軍官反戰氣運濃厚

【廣東六日電】重慶政權對於六月五日因日方空襲以致防空壕內發生窒息事件一節、其後經官民各有力者、組成監察調查委員會、調查其暨事情形、按據最近之調查報告、知死亡者總計共有一萬三千五百廿餘名之多、其中有軍人將官卅名、校官七十餘名、尉官一百廿餘名、准尉七十餘名、並其他等、共數字實堪驚異、因此重慶方面自此種事件發生以來、乃於軍官民之間、釀成反戰之狀態、頓形濃厚、而對於蔣介石誓死宣傳之尤不擢信、咸怨嗟不已云、

印度各都市 將建設防空壕

【西姆拉六日電】印度政府、對於印度最易受攻擊之四十都市、計畫建設防空避難壕中、

荷印政府檢討 對日貿易方針

【巴達維亞六日電】目下於巴達維亞之日本船數量雖少、依然運載石油及其他物資、以上物資均爲荷印對日本發出資產封存令以前所訂購且均爲代金支付完畢者、封存令發令後輸出許可證、尙未發與一次、又荷印對日貿易方針目下於該政府檢討中、約於最近即可發表云、

對僑土之英人 英勸告撤退

【安哥拉六日電】英國官方曾向僑居於土耳其之馬耳他島出身者、促命速歸按該勸告、已爲第二次、土耳其言論界以爲是乃英國對土耳其之威嚇手段、頗爲不快云、

美對渝系四行 附與特殊許可

【上海六日電】據當地華人通信社新聲社所報道、阿美利加政府封存中國在美資產後、特指定十四個外國銀行作爲實行中美貿易之金融機關、已予以特殊許可、其後對於中央中國、交通、農民等重慶側政府系四銀行、亦予以同樣之許可、關於此事之文件已由阿美利加總領事館將其要旨、於明日午後、通知四行之上海銀行、故四行預定將詳細之內容、於後日發表云云

後會組織之運用强化策等

美供在蘇波軍武器

【紐約六日電】合衆社昂哥拉電、據該地政界之情報稱、美國對現於蘇聯之十五萬波蘭軍部隊、擬即供給武器、被服等、已與蘇聯間成立協定云、

南美橫斷 新航空路開設

【紐約六日電】全美航空會社已由五日起開通由利馬至巴西之叩爾摩瑪之新航空路、而叩爾摩瑪更連絡至略、代、賈內羅、故由此次新航空路之開設、按該航空路從來皆在德系航空會社之勢力下、美國系航空會社實欲與南美諸國相協力、而收其利權於自己之翼下云、

美空前大增稅

【華盛頓六日電】美國下院、四日將卅二億六百萬金元之增稅案、遂交上院此爲籌措美國國防計畫費之一助、以係美國有史以來之大增稅案、對於中位以下之所得者之課稅、約增三倍、同時對於大公司亦按照附加稅與高率之超加利得稅、預定增徵十三億三千二百萬金元、當初下院歲出委員會、本諸財務當局之原案、贊成採擇三十六億金元增稅案、但在下院本會議、則被削除數項目、遂成爲今回之三十二億六百萬金元云

禁止物資輸出 厄政府已公佈

【基多六日電】厄瓜多爾政府、五日公布對於輸入品除西半球各國外之各國禁止再輸出的法令、該法令、主要以交戰國特別對樞軸國側、防止再輸出美國產物資云、

李交趾支那總督 招待澄田委員長

【西貢六日電】李博爾交趾支那總督於日軍進駐已告一段落之五日午後七時在官邸招待澄田監視團委員長以下陸海外各委員、舉開晚餐會、席上力言今後更應進一層緊密協力等語、

厄瓜多爾反日事件 係第三國惡性策謀

日外務省當局要望其反省

【東京六日電】曩因秘魯厄瓜多爾兩國間之國境紛爭、遂惹起厄瓜多爾之騷擾、日本外務省對此發表當局談話如左、

秘厄兩國之國境紛爭問題、最近以演成兩國國境守備隊之武力衝突、秘魯使空軍出動、敢行爆炸國境附近之厄瓜多首領土、厄國以爲秘魯受樞軸國之支援、安事宣傳謂國境之紛爭軍中有三千日本人參加、厄國報紙亦極力昂揚排日宣傳、因此一般民衆之對日感情、遂驟形惡化、加之、厄國政府又誣稱國內某會社之日人技師、有間諜之嫌、將行放逐處分、日本當局對厄國政府除曉諭秘厄國境紛爭與日本毫無關係外、并如厄國果眞放逐日人技師時、將惹起日厄兩國之國交問題、因之乃承望其善處云云、眞後厄國當局對日本技師之排斥、仍日形熾烈、日本政府乃飭命駐哥倫比亞柳井公使（兼駐厄國）赴厄國首都向厄國嚴重抗議對日本之反宣傳及壓迫日人等情、厄政府相約如現地民衆對日本技師之疑惑解消時、當即命該技師等歸還現地、講求善後之措置、至此排日之行動、稍見歛跡、然官憲及民衆之排日氣氛、仍未消滅、七月下旬對停泊於瓜阿基爾港之日本船清川丸、突命停止出港、以向秘魯積運武器之嫌、嚴加搜索、并對某日僑之家宅、實行搜查、此外又有民衆對該地日人經營之金雞納霜工場襲擊、以及暗擊由清川丸下船之一日人船客等事件、日本政府接得此報、遂又命柳井公使、嚴向厄國政府抗議、使厄國政府對此次事件之發生當極表非禮、而對事態之將來誓予以堅定之約言、

按以上厄瓜多爾之排日事件、主要因有日本人加入秘魯軍之虛報、結果乃使厄國民衆、一致憤起、釀成諸多不幸事件、該虛僞之宣傳情報似某第三國在瓜阿基爾港有諜報機關、事態之淵源概亦由此諜報機關而發、第三國之僞報然厄國政府、竟然不加明察、妄事利用此種機會、殊難令人諒解其態度、而回顧往日日厄兩國之國交、今日乃有此種不祥事態發生、故不勝由衷心祈盼本案之早日解決、

三次轟炸衡陽 華中艦隊報道部發表

【〇〇基地六日電】華中艦隊報道部六日午前九時卅分發表＝五日海軍航空部隊於駒形部隊長之指揮下、敢行衡陽連續第三次攻擊、冒密雲陰雨、爆碎市街南方之軍用倉庫羣、致使數處燃起猛烈之大火云

泰國在巴南坂 設置司令部

【紐約六日電】美聯社盤谷五日報稱、泰國發表在巴南坂設置東部軍機械化部隊司令部、該巴南坂乃因前次泰越之協定新歸屬泰國者、通東南寨地區之要衝、依泰國之發表、該國機械化部隊之先遣部隊已進駐巴南坂、並有多數之警官與行政官云、

泰正式承認我國 意義極爲重大

李大使談

【東京六日電】關於泰國正式承認滿洲國、李駐日滿洲國大使、於六日發表如左之談話

泰國政府、以八月五日正式承認我國、如斯兩國間新友好關係之成立、與現下國際情勢相對照、其意義極爲重大、不僅兩國所共賀、且爲東亞全體所應同聲慶賀者也、彼我之經濟關係雖向無充分提攜然今後滿泰間貿易隨同大東亞共榮圈進展、益將趨於緊密化、玆特祈念新興泰國隆盛云

達爾蘭副首相 由維西赴巴黎

【維西六日電】達爾蘭副首相、五日由維西發赴巴黎、際此傳謂德法關係再度陷入危機之今日、副首相之巴黎行、頗爲各方面所注目云、

英首相將赴美歟

【倫敦六日電】據五日之默爾日報、由華盛頓得之情報稱、蔡奇爾英首相、畢巴布爾克軍需相、最近由空路赴美國、關於英美之提攜强化、預定與羅斯福大總統行協議云、

【又電】傳聞當羅大總統海上休假之際、有與蔡奇爾首相會見之風說、哈爾國務長官五日會見記者團答辯曰、

先週之土曜日、予曾與大總統以電話連絡、大總統並未言及該事、

蘇聯駐日參事官 訪坂本歐亞局長

【東京六日電】駐日蘇聯大使館參事官尤哥夫氏於六日午前十一時四十分到外務省訪問坂本歐亞局長會談一小時後、始辭去云

興安病院

外治內納　消積靈
無服藥針灸刀割之苦腹中癥瘕積聚自消除此藥在京津哈行銷多年純用攻破之法、凡男婦老幼食塊痞塊氣塊血塊、癥瘕積聚、以及婦女滿腹硬加纖維、日夜疼痛、經閉多月、不通乾血癆、腹大如鼓、胎死腹中、小兒大肚、積速將此藥照方速患處、由藥力由孔可直搗病所由硬化軟化爲毛、沾濕大小便而下不受痛苦不誤工作▲活日保愈、大劑國幣八元中劑國幣六元小劑、定價四元外埠函購加郵二角天津李子久發明說明備索
總經售哈爾濱道外桃花巷中關　閻氏藥房

新式簿記招函授生
簿記學是現代社會急於需要的學術爲新進青年不可缺少的技能有志者可附郵票四分寄新京中央郵政局內設私書函箱第八四號駐京大連銀行簿記講習會收即將詳章寄閱（但回信地址須詳細寫明）

王道書院畫班招生
院長　蔡運升
理事長　坪上貞二
一、資格　國民高等學校畢業者
二、願書提出期限　八月二十日
三、考試期日　八月二十三日本院
函索詳細章程附二分郵票寄至新京東五馬路　王道書院所收

啓益　清胃丸
主治一切胃熱牙痛唇口破裂腮頷腫疼口臭喉腐牙齦出血口舌糜爛咽喉腫痛大腸火熱小水赤短此藥服後諸熱消除無不奏效
總批發處新京市德慶鈺藥店　電話（三）六……
分銷批發處德惠縣惠和堂藥店
外埠藥店　均有代售

眼科　黑膽丸
尹清廉製　內服良藥
專治一切暴發火眼赤腫疼痛眼目不明常見黑花迎風流淚眼淹睛痛或生障翳怕光羞明翳膜遮睛……凡患眼疾遠年近患服之即愈

國風新書出版了
一分錢可以讀書……國風活頁文選　第一期五十種……
一、魯彥著—雀鼠集（八角）
二、林語堂—京華煙雲（中冊）一元四角
三、郁達夫文集（二元）
德國國民生活—最近出版！
總代售處　新京大馬路新京書店　商務印書館特約店　振替新京三八三二一番
各埠均有代售

疾喘咳嗽　清涼散
瀉肚痢疾　一二丹
監製者　醫師康而壽
總代理　奉天育生堂
全滿各藥房均代售

鄭重聲明
爰鄙人閻玉卿先適鄧氏蓄於康德元年七年廿日以氏子李國之名義置有鐵嶺市柴河區富貴大街第八十一號房宅一所共瓦房廿六間持有買契登記證書土地執照存諍租與李秀山開設英發成此房係氏子私產非李秀山之自產除氏母子有處分權外共他任何人不得以此房所爲抵押抵債或變賣借親友債權人等不明眞象誤認爲李秀山所有締結各項契約概作無效恐未周知特此鄭重聲明
鐵嶺市柴河區富貴大街第八十一號　閻玉卿啓

出兌
新京頭道滿有三間菓子工場出兌如有願兌者請到東三條通公會堂後致美齋一問便知

買賣舊郵票
本社備有大宗各國郵票冊插用品一應俱全備有目錄外埠函索即寄特價收買滿洲郵票印有收買價目表奉贈
新京大馬路三馬路口北　藝光郵票社

聖藥大仁最大長處
此丸藥係採取高貴藥料配合以故能神快而防其惡疫除香口味之清涼…
東亞第一　仁丹　常用　名譽聖劑
（當治）傷暑中寒　頭痛目眩　食積不消　水土不服　酒醉船暈　虛弱貧血　腸病吐瀉　痢疾霍飲　時行傷風　卒中昏倒　精神鬱結　蟲蝕牙痛
共外一切危急諸症服用此丸則能消毒除疫眞是起死回生之神効
【以故現無難病之人】
上船搭車出遊旅行演說談論聽戲酒宴訪人請客時疫流行時宜須携帶此藥丸寸時亦不可離左右也
總發行處新京北大街　丸三興業株式會社支店藥品部

銀粒大仁

佐竹式精白機
其他農具俱全
新京特別市三笠町三丁目
盛倉商店
電話（三）二二八八、二八九〇番

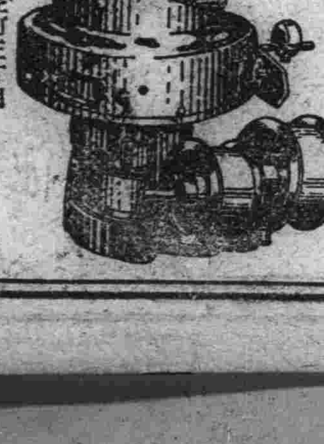

一般家庭用煤 務須速爲呈報

大量需要者可向區事報所辦理

市公署經濟科、鑑於冬季採暖期將臨、爲謀煤之配給圓滿、此前曾施行煤需要實態調查、今爲期更進一步徹底起見、乃再行調查、故又使各戶、將其需用量、詳書於調查用紙上、由組長向市公署申報、至於大量需用者（會社、洋塘、公寓等）之共同暖房、及集中暖房、不能經由組長者、須由管理者或代表人、直接申報於區事務所、由區所向市公署申報之、希望各戶急速向所屬申報、以免向隅、至於不行申報者、殆至採暖期、決不予以配給云

儲蓄展示會作品 投票一九三四七張

李冬心志賀二氏獲首選

本報爲提倡國民儲蓄思想向上、於七月卅一日起藏至本月三日止、會已於寶山百貨店展示、各特殊會社提出繪畫作品、一般市民前往觀覽者、大有人在、總計投票共一九三四七張、結果郵政總局出品之十八號、共接投票五千二百張、十九號接收投票者二千零十二張、十二號滿洲生命出品、共接收投票千八百七十五張、惟以投票人數極夥、由警官、協和會、及本報事業部員立會之下、於本報應接室舉行抽籤辦法、結果中籤者、

△一等（十八號）郵政總局出品、新京朝日通五三第五錦ビル一〇二號志賀憲一郎及新京市二道河子臨河二條一〇號李冬心兩名

△二等（十九號）郵政總局出品白金希、西村屆員、赫治楨、張萬一、四名、

△三等（十二號）滿洲生命出品、宮崎義二、倪延樞、潘致誠、李本志、高仁山、金村、六名、

以上仲籤者、於本報發表兩週間內、以本報通知狀、及個人之手戳至本報事業部領取賞金、

賞金每等均增加一倍、一等三十元、二等二十圓、三等十圓云、

（照片即抽籤當時情形）

首協義勇隊 中堅隊聯絡會

首都協和義勇奉公隊總本部、爲謀中堅隊之訓練完成、與內部之改編事宜於六日午後一時、在協和會館大講堂、招開中堅隊幹部與聯絡擔當者會議、出席者達五十餘名、並於閉會後、尚演映電影、以作餘興云、

哈日日新聞 開中國事變展

中國事變自今已逾四載有餘、日軍於此四載中南征北戰、攻略中國各大都市、驅逐蔣政權於邊陲之地、故中國已實現和平、此皆賴日軍之功

哈爾濱日日新聞社爲使國民明瞭日軍轉戰中國各地之各種勞苦功高情形、喚起槍後國民之熱誠、特由八月六日起自八日止於寶山百貨店六樓舉開中國事變照片展覽會云、

商店窗飾比賽 收効極大圓滿閉幕

本報爲期儲蓄運動之滲行、於一日起由市內滿系十二大商店參加下舉辦窗飾競賽會、各參加競賽會商店窗口、每日聚集多數的市民觀覽、對於儲蓄報國運動的趣旨宣傳盡致、一般市民均得有相當認識、對於優勝店預想投票者、頗能踴躍、迄至今日（七日）收有相當成果而圓滿閉會云、

婦人美術協會

慶祝會員榮獲國選

新京婦人美術協會會員中、馬場黎子、管光江氏榮獲國展特選、因之、特於俱樂部舉開慶祝會、石井柏亭畫伯、親附勛勉之言、是以於從來一週兩次之研究會、與一月一回之批評會外、由十月起、將單獨舉開婦人畫展云、

出席東亞新聞大會 廣東紀行（二十）

本報取材主任　董步蟾

當有放置高二尺許之陶器、取名曰金甕、其中置有枯骨、凡人死埋葬以後遇有家庭不幸、時運不佳必是祖先葬埋地點之誤、遂另掘出將枯骨置於諸罐之中、選擇風水地重行埋葬之、迷信之深、亦可想而知、

自去年日海軍登陸以後爲維護市面之安寧、防止宵小之活躍、對於居住者發給居住民書、凡往來鼓浪嶼者、當出口之際、須持證明書、以資證明、否則嚴重禁止、戒備嚴重、而市街兩旁的樓房、多破爛不堪、竟無人過問、記者初見、疑是可慘的戰跡、但經〇〇連絡部長之說明、始恍然大悟、據說是這樣原來此地多半係華僑別墅、因飄流國外再加連年中國戰爭、免遭塗炭、所以都不願歸國、受風吹雨打連年失修而倒塌、實在有失市面的觀瞻、但自日軍進駐以後、安居樂業華僑亦相繼歸國、所以廈門市的人口、也連日增加現在達至十二萬餘人、將來市面之整頓、建設之復興、繁榮是極得期待的、對岸的鼓浪嶼奇山峥嶸、怪石百出自從清末築關爲租界以後、富商咸集於該島、嶼的中街、屬仄狹、花木雜披、名勝之地爲是嚴、這個地方[illegible]京清幽、但自明鄭成功東渡至日本時、曾登日光山、爲日光風景幽美之所感、歸後遂將是嚴改爲日光嚴、記者聞此、心中歡悅因爲日本之日光山余曾登山遊覽、風景之清幽、閉目思之猶歷歷在目、今日遊日光嚴兩相比較、但天不作美、陰雨下降、雨過天晴而時間又不許、只有望而興嘆抱極大遺憾、

正午同盟支局擺設午餐招待、當汽車飛奔吃茶店的時候、途經思明城東的廈門公園、據聞現在已改爲中山公園、是廈門市建設事業之一、規模極大、山勢聳拔、只是走馬觀花、一溜過去、午餐完畢、爲時一時有半、在細雨濛濛下、街頭小徘徊

雨過天晴、乘汽艇登輪、原來預定午後四時啓碇駛行、但因受天氣之影響延遲到午后七時、而船的艀板上、男女老幼頓告滿員、就像由大連回國苦力的那樣擁擠、皮箱行李、堆積如山、原來他們這些人由南洋歸國的華僑、臉上浮着無限的希望、回國是水流千里終歸大海、他們不忘自已的鄉士、陸續歸國、視此中國主人翁的度新中國的新生活、這是回國熱烈、窃爲新中國的前途賀、拔錨後、經過島嶼、羅列在望、然其中惹人注目者、在鼓浪嶼方面有一山峯、巍然曲曲、宛若象形、人稱象鼻峯、學周之石峥嶸奇形百怪、有些神迷而許多婦女、在怪石之上、有借水洗手、有的赶海捕漁、她們操作的精神、實在令人感佩、我們受着海面的徐風吹拂、精神益覺興奮一路奔油頭

自從盧溝橋事變勃發以來、各地都鬧窮、鬧苦、滿地瘡痍、令人淒涼、友邦日本仗義興兵、不顧自己的犧牲、拯救民族於水火之中、所以克復都市的民衆、對於日軍表示衷心的感激、沿途復興各都市的中國民衆、見到日軍、莫不有敬意的表現、從這種表現、證明民衆對軍人是怎樣的感激、在此特茲介紹如下

『治安』、攻略戰以後、海軍陸戰隊堂堂上陸、而司令官以下、不分晝夜、忘寢廢食、對於有礙福建復興的抗日軍、加以積極痛剿、並且在陸上、海上遮斷航行、所以治安確保穩若泰山、而逃居外埠的民衆、亦相繼歸來、推定現有人口十五萬、廈門市內十二萬、禾山區三萬、都市內台灣居留民一萬、安居樂業恢復以前的明朗

『政治』、廈門自從治安恢復維持會解散以後、成立廈門特別市政府、以促進新生廈門市的飛躍發展、經過一年的努力、法令、組織陣容、整備充實、市長兼司法權、共機構爲市參議會以下、設總務、財務、建設、教育、僑務、公賣六局、局下分科（從略）、努力復興的諸種建設及民生的安定、此外日本領事館、自從攻略廈門領事館閉鎖全體館員引揚經過九個月、而戰後復行開館、昇格爲總領事館、同時爲處理中國事變並實踐東亞新秩序的建設、在華南各地成立興亞院連絡部、廈門連絡部的現任長官爲石川少將、長官以下分爲政治與經濟兩部門、進行工作

『經濟』、廈門伴隨民衆復歸的激增、市面的繁榮經濟的狀態、亦大有可觀農、工、漁各業、向發展的目標途上努力邁進、各工場相繼開業、日華合辦的會社出現、積極的指導活動與發展、並且防止諸物價的騰貴、取締及法幣金圓價的激動、民衆對此極堪慶賀、經濟界與事變前無異

日防疫當局義舉可欽

熱心爲華中住民注射

疫疾橫流之大陸、不有相當施設、何以弭之？故日本防疫當局、於新政權關係當局協力之下、自事變翌年、即由軍、興亞院華中防疫所、市政府等通力合作而置防疫本部於上海、於茲已四易星霜、實績昭然、雖華人惑於謠言而予預防注射以峻拒、然日人熱心之忱、已早爲了解、因之進行順利、今則防疫陣益爲之鞏固云、（照片＝即在華中某地向住民實行預防注射之情景）

勞動者生計調查完了 九月一日實施

滿洲勞工協會、鑑於戰時下諸般物價之漸騰、爲期國民生活層最重要部面之國內勞働者階級之生活安定、並究明物質的消費生活實相、以測定勞動者階級生活費標準額、作爲我國勞動者生計費調查之基準、並爲勞動對策樹立科學的基礎資料起見、將自九月一日起至康德八年八月末日止、亘一年間對全國各工場、鑛山、煤礦土建、林業等之勞動者、實施勞動者生計費調查、關於其諸般調查之手續及各種準備皆已完全就緒、且關於調查家計簿填寫之方法『家計簿填寫的須知』及『家計簿』皆已印製完畢、並向各地方業已配布完了、是以僅待九月一日之實施、對其成果、頗堪期待云

青年何達氏 志願入伍

國都新京市二次壯丁檢查開始以來、及今已爲第四日、於此數日間、美談層出、足徵國民對國家關心之切、今於第四日（四日）突有本年度破格之自願兵出現、該君之熱誠、殊使徵兵官並關係方面欽佩不已、該君姓何名達、現年一九歲、原籍吉林省九台縣人彼乃兄弟二人家庭稍裕、乃兄何明、於二年前即以志願兵入伍、今該君壯志實不亞乃兄、四日手持履歷書並卒業證書親至徵兵署要求檢查、其志之堅共心之誠、溢於神色本年度由於是君請願、益知吾國國民之精神可嘉吾國國運之興隆矣

二次公定房價 近即通知房東

市公署厚生科、爲積極解決首都的房租公定、對於城內各區房租、業經先後審查公定完了而通知各房東、至於本市二道河子地區、內地偏僻並以往納稅過於輕微關係、以致迄今尚未審查完了、昨五日午後一時對此特於市公署會議室、招開本年度第二回房租公定幹事會、出席幹事十餘名、此次審查公定共爲二百十六件、八百八十九戶、依照其建築年月及使用材料地位等關係已詳加攷慮、日內即可分別通知各房東、此後對於國都之房租糾分事件、又可減少許多、實爲住的問題上莫大好消息云、

強化各村常務會

協和會長春縣本部、爲期縣下各村分會強化、以期會務圓滑進展、最近對各村分會青少年團組織決定加以擴充、使非常時下之青少年得有相當之訓練更對二十六村分會運動擴充強化、使常務會強化、以常務會員爲村政最高審議機關役員、關於村政重要事務必須經過常務會、以使村政運營圓滑、對各村分會會計簿實施整理以作會運動之基礎、更爲國民組織勵行、對於家庭防護村落實態及配給事務加以調查、以期協和運動之強化云、

司機肇禍逃跑

梁玉現住黑嘴子管內劉家屯後石虎溝、於日前趕着小騾車、行至黑嘴子分駐所至三叉路中間、適有本市高井公司所有之四四七四號貨物汽車由西往東飛奔前來、將梁某所操之小騾車的騾子後外腿軋折、汽夫見肇禍端、立即逃之夭夭云

招職地青年團長幹事 定八日舉開協議會

指導團內必要之知識

滿洲帝國協和青少年團首都統監部、鑑及內外情勢之緊迫、青年任務日感重大、爲期首都青年教化訓練之加強、已於四日由首都青年六百餘名參加下結成職域地域青年團五團茲爲協議職域地域青年團進行事項、特擬定於八日上午九時假首都統監部講堂、招集各職域地域青年團長及幹事舉開會議對團旗之取扱法腕章胸章配帶方法、團員服裝及清潔整頓方面、職域地域青年訓練方法、訓練日時訓練地點、訓練內容及其他事務協議云、

縣下國兵學力考查 各村日期業已決定

長春縣公署、爲期本年度第二期國兵檢查成績之向上、決於本月末旬及九月間、由教育科召集於身體檢查前實施學力考查今已規定檢查日期如左各村各學力考查身體檢查如下

新立村	八月廿五	九月五日
大屯村	廿六日	九月八日
西新村	廿八日	九月七日
福仁村	三十日	九月七日
燒鍋村	九月一日	九月七日
和氣村	九月三日	九月九日
卡倫村	九月二日	九月六日
興隆村	九月三日	十三日
北新村	九月五日	九月九日
萬寶村	九月八日	十六日
米沙村	九月七日	十二日
朱城村	九月六日	廿八日
同太村	九月十日	廿二日
鮑家村	九月八日	廿一二日
濛河村	十三日	廿三日
合隆村	十二日	廿五日
開安村	九月十日	十九日
樺家村	十四日	廿六日
朝陽村	十六日	廿九日
双城村	廿二日	十月二日
龍王村	廿七日	十月四日
三崗村	廿九日	十月八日
裕明村	廿四日	十月三日
太平山	廿八日	十月六日
老爺廟	三十日	十月六日
李樂舖	十月二日	十月六日

縣地方股長 董諤氏接充

長春縣行政科地方股、乃全縣各村地方行政之中樞、擔負全縣縣政最重要責任、故自井上股長升轉三江省後、縣當局即請省署官房地方科囑官董諤氏來長春縣、任地方股長、於昨六日已正式到縣任職、今後該縣之地方行政、必更有新的發展云、

縣署新築完成

長春縣公署爲謀各科辦公之便利、今特於縣長室後建築新式辦公室一所、於本月六日、已將行政科之地方股、國兵民籍股、土木股、禁烟股等全部遷入一室辦公云、

東亞新聞大會第三日 代表謁黃花崗烈士墓

【廣東電】東亞新聞大會第三日（六日）午前未議事、三國代表同謁黃花崗七十二烈士之墓、繼又慰問陸海各部隊及病院之傷病兵、午後於中山紀念堂聽東亞聯盟各縣代表、探由東亞聯盟運動之實況及意見、最後更於紀念堂前廣場檢閱中國童子軍、

對東亞聯盟運動 汪主席發表見解

【廣東電】汪精衛氏五日夜假廣東省政府舉開歡迎東亞記者大會代表招待宴席上陳述對東亞聯盟運動的見解如次、

事變發生後、日本提倡確立東亞新秩序的口號、因此東亞民族乃樹立極光明的共同目標、東亞民族精神完全一致、屏除矛盾取共同的行動趨勢、其中目的之一者、中國方面與起東亞聯盟運動、關此日本及滿洲自然亦有各自的見解、中國方面先由廣東發起東亞聯盟運動、隨後又成爲南京之運動、迄至本年、始成立中國東亞聯盟運動、東亞聯盟運動的中核體即所謂政治的獨立經濟的提攜、軍事的合作文化交流等、

一、東亞聯盟即爲國家的聯合、以國家爲單位、自然該聯盟體以中日滿三國爲單位

二、標榜政治的獨立、並非實現超國家的意圖、

三、組織一致的實行機關、須持有實行力、故與日內瓦的國際聯盟自有差異、

厥要者東亞聯盟之精神乃在愛好國家、愛好東亞雖不悉將來之發展如何、但中國之見解不外乎以上所述者、

今次三國言論界之權威薈萃一室、舉開東亞新聞記者大會、由此更可確信東亞人愛國家愛東亞的效果、當益促增大云、

洋車夫太太也風流 羨慕虛榮演私奔

牛鴻亮、三十二歲、山東省范縣牛家樓人、現住韓家屯長安一條胡同十七號、牛某以拉人力車爲生有妻周氏、現年二十二歲吉林省伊通縣營城子村人自前年與老牛結婚、感情尚稱不惡、年來周氏被都市薰染、崇尚時髦、雖然是一位洋車夫太太、但也剪得短髮、旗袍高跟、還鑲着黃色的金牙、老牛一天拉車雖然收入足以生活但一身汗臭氣味、實令周氏不滿、每天看着街上青年男女一對一双、洋服革履、好不風流和美、因此夫妻感情日漸不佳、前天夜中夫婦安寢後、老牛眞像牛一樣的睡着了、周氏認爲有機可乘、在上午一時三十分許竟私自潛逃、老牛一覺醒來、不見了愛妻、急各處尋找、那裡有周氏的影子、老牛急的不得了、跑到了警署報告、請求查找逃妻云、

妓女隨客双飛 店主倒了錢樹

市內歡樂地桃源路二〇三號七番、榮樂堂執事陳世榮處有搭住妓女張筱紅（二〇）該妓豈但水性楊花思且見遷異、與某客人熱度沸騰、卒至双宿双飛突陳某一見搖錢樹走突無蹤手足失措、情急之下、無法可施、乃報告警署、與其搜尋在逃之妓女云、

納稅成績良好 仍希市民協力

國民一般程度、近來頗爲向上、國家觀念漸形濃厚、對於納稅之義務、甚能徹底、故近年來之稅收成績頗佳、新京稅捐局管內、康德八年度第一期事業所得稅之納稅日期、業於七月末截止、據該當局稱、此次成績非常良好、僅有一部分尚不徹底、以致未能完納、對於此等未納者、已於本月四日、發出督促狀、以使其早日完納、倘迄八日、尚未完納時、則必嚴加處罰、故望各未完納者、於八日前、務必繳納完畢以免受罰云

天象

△昨日氣溫　最高　二六度九　最低　一〇度五

△今日天氣　東北風、時陰時晴驟雨模樣

主治　時行瘟疫　受暑受涼　眼目暈眩　霍亂吐瀉　肚腹絞痛　各種急痧

救急十滴水

每瓶定價國幣壹角五分　各埠各大藥房均售

監製藥劑師　王德軒　山田定治

發行所　曙廷大藥房　新京大馬路

雙妹老牌

爽身粉　花露水　果子露

炎暑汗沾胸　家家晚浴中　爽身粉頻撲　簾底拂香風

不仗楊枝灑大千　無雙玉露落人間　深閨姊妹慶珍重　對度衣香惹蝶蟬

美味果子露　人稱雙妹嘜　清心兼却暑　涼夜最開懷

廣生行有限公司出品　各地百貨商店均有發售

產前產後

妊娠及授乳期的保健

強力米太寶靈片、是含有維他命B1鹽酸鹽純結晶的內服片劑其含量每片0.5瓱（二百單位）故比之普通啤酒酵母製劑中的維他命B1量、約有十倍之多。

妊娠之中與產前產後以及授乳期間的維他命B1需要量、恆在普通狀態時的數倍以上、此時苟無多、維他命B1的補給、則在母體與胎兒或乳兒都有影響、而足以引起妊娠嘔吐・妊娠惡阻・妊娠脚氣・母乳分泌減少・乳兒脚氣等症、是故在妊娠・產褥・授乳期間、倘能投給高單位維他命B1劑以補給之、則前記諸種症狀都可迅速消失、或豫防其發生於未然。

【包裝】100片・500片

總發行　武田長兵衛商店　日本大阪市東區道修町

滿洲總發行　滿洲武田藥品株式會社　奉天市大和區春日町

高單位維他命B1劑

強力米太寶靈片

油房整理方針 最近即可決定
九月中旬結成組合

興農部、爲謀國內油房統制方策之强化、及油房運營之合理化、以期大豆豆油及豆餅得見計畫的配給對於國內油房之整理運營方針、業經協議多次、該方針前已決定如左、

一、以萬貨統制機關直轄油房操業

一、對於各地方小油房除必需辦豆油配給者外、加以整理、

次由各省協議實施具體策、結果各省意見已見一致、

其後興農部準備結成直轄油房組合、並整理小油房、至今已準備妥當、乃定於十日、在興農部與農產公社、再詳細商討、擬訂油房整理要綱案、以期早日實施、按該方針、則直轄油房、須以地域別之結成組合、而小油房除地方物動必要者以外、大體須被整理矣、對於組合之結成業者不必到中央來蓋自十五日起、即有關係官吏分赴各現地、與業者商討結成辦法、於是至九月上、關於油房諸方策即可辦完而見諸實施云、

益通銀行 增資五倍

益通商業銀行（資本金百萬圓全繳）、今擬增其資本金至五百萬圓（先繳四分之一）已向經濟部、呈請認可云、

整頓丙號品各組合 京奉商工理事 協議善後措置

全國各地區文房具等質內號品十二組合、已決加入全國的貿易機關之滿洲丙號品貿易組合、爲組合員受右貿易組合的統制指導、因之擔當丙號品諸組合指導育成責務之全國主要都市商工公會、對於該等業者、擬定以指導分野新京商工公會三浦理事、奉天商工公會加藤常務理事、五日午後一時、特赴經濟部訪晤鹽岐物價、齋藤商事兩科長、詳問當局意向、並對善後措置詳加討議矣云、

滬英鎊市場 終歸消滅

【上海六日電】英國政府對於英鎊領域內之在華資產、亦追隨美國同樣措置決行封存、於是上海自由英鎊市場、即見絕跡、化爲無有矣、

即英鎊與美弗間設定四弗二仙半之公定鎊行情、於美政府之協力下、雖維約之自由鎊行情完全解消然爲世界唯一之自由鎊市場、於此次封存手段實行後、但上海市場方面、依前、以三弗二、三仙之低率、致弗與磅之間、可爲自由之轉換、英政府於上海市場亦緩用封存措置、同時擬以每鎊兌換四弗二仙之比率、而行換算、故上星期內上海英美換算率致達四弗二仙之行情、

該行情回復理由、第一因封存前之上海滙兌市場之囊超、弗之買超而行解合、遂得該行情之回復、誠以目下上海市場之鎊的供給、完不集中於英方銀行、以滙豐銀行之所定爲標準、改今後似將繼續此四弗二仙之行情云、

"滿業"出資設立會社 製煉"硬化炭"

滿業鑑者利用札賚諾爾炭翼使硬化炭之製造企業化現正準備設立新會社精炭工株式會社、申一日承政府予以認可、其設立準備已終了、新會社資本金五百萬圓（全額皆由滿業出資）、本店置於新京、並於必要地域設置支店、暫時有哈爾濱設立加工工場、俟設備機械完整後、本年末即預定開始一部作業、

新會社設立之趣旨、乃爲利用札賚諾爾炭製「硬化炭及低溫煤焦油、「硬化炭可充爲代用燃料供與自動車、軍需工業、家庭如方使用、寄與燃料國策上有莫大影響、故頗值期待扎賚諾爾炭風化性頗强、且爲褐色煤質、如不加工製造、則甚缺乏利用的價值、今爲期其有效的利用故滿鐵中央試驗所、大陸科學院、滿炭煤鑛研究所等研究其處理方法中、今已獲得成功方法有二、其一、將煤質粉碎乾燥、然後置於强壓、整型後、於低溫下乾溜、則可得半成骸炭（硬化炭）及低溫煤焦油、其二、將煤置於强壓高溫下、然後過濾、所得製品亦可充爲燃料、滿業現頗注視右處理方法、並謀其企業化、設立精炭工業、

新會社之役員如左、

代表董事　矢野美章、

董事　眞島允雄、永積純次郎、吉村萬治、

監察役　山田直之介、

美國禁造絲貨 婦人大買絲襪

【舊金山五日電】美政府因禁止製造生絲絹製品、購之婦人等恐慌起來、購存絲襪襯衣、紛紛不安中當局對此、不顧價格統制物資之適合配給之利己主義者、發出警告、但毫無效果、所以該地九大百貨店內、已充滿了買存絲貨婦人、內有一人竟買絲襪三百九十六双者、致絲襪買項比時多三倍云、

外國人交易取締規則（六）

第二十一條　依第一條之規定、於經濟部大臣指定之日以後、由指定外國人讓受財產者或對該財產取得權利者、關於該財產在本令適用上視爲指定外國人、

前項之規定爲財產讓受之及對財產權利之取得者、或其對方人依本令或康德四年經濟部令第二十三號之規定受許可或未受許可而爲讓受或讓與或權利之取得及處分時、不適用之、

第廿二條　指定外國人、於每月將其財產增減之內容及月末之現存額、應向經濟部大臣報告之爲指定外國人保有或管理財產者亦同、

前項所載者、對其財產等依第一條於經濟部大臣指定之日、將現在額應依另紙所定於二星期間向經濟部大臣呈辦之

第廿三條　對指定外國人有債權、債務或出資、或由指定外國人受其出資者每月將其債權、債務、或出資之增減內容及月末之現存額應依另紙所定、向經濟部大臣呈報之、

前項所載者、對其債權債務或出資依第一條於經濟部大臣指定之日、將現存額應於二星期內依另紙所定向經濟部大臣報告之、

第廿四條　爲指定外國人或以指定外國人爲對方人之行爲者、關於該行爲、應依另紙所定向經濟部大臣報告之、

第廿五條　依本令所規定之手續受經濟部大臣之許可、或向經濟部大臣報告、因業務上及其他情事認爲有顯著之障碍時、經濟部大臣有時規定特別之手續

第二十六條　經濟部大臣認爲有必要時、得指定事項及人、除依本令所定之外、徵求報告或免除本令所定之報告或延長報告之期間、

第二十七條　經濟部大臣認爲有必要時、得指定事項及人免除本令所定行爲之限制、

第廿八條　依本令之規定應於一定期間內、負有提出報告書之義務者、因災變及其他不得已之事故、不能於其期內提出時、當其事故終止時應即時將其理由申明提出之、

附　則

第廿九條　本令自公布日施行、但依本令第廿二條乃至第廿四條之規定、須提出之報告書應由第一條所規定之經濟部大臣指定之日、所屬之月分提出之、

第三十條　指定外國人、依康德四年經濟部令第二十三號之規定、雖受許可然依第一條所規定之經濟部大臣指定之際尙未基於該許可之行爲之全部或一部時、該許可在其範圍內失却效力

前項之規定、爲指定外國人或以指定外國人爲對方人之行爲者、關於其行爲依康德四年經濟部令第廿三號之規定受得許可故準用之（完）

体育

軟網球選手權大會
十七日舉開十四日報名截止

新京軟式網球選手權大會、在體育聯盟新京事務局主辦之下定於十七日午前九時、在白山公園舉開、比賽主要項目如次、

△參加資格、新京市內居住者、可按其居住地方分成幾組

△比賽方法、淘汰式、

△報名方法、本月十四日截止、向市公署體育聯盟事務局軟式軟球部報名、惟須寫清姓名年齡、職業所屬、位置（前後衛）、

壯年青年軟式網球大會
定於十日在白山公園舉開

體聯新京事務局主辦之國都壯年、青年對抗軟式網球大會、定於十日午前十時、在白山公園舉開、壯青兩軍陣容如次、該兩軍比賽、此次爲首創、故運動家均予以相當的注意

△壯年組、三本、川元、三村、平川、長與、植村、本間、原田、柳田中川、鈴木、佐藤、大古、谷岡、加藤、坪田森田、梅原、狩野、田中、佐藤、君島、川岸田瀨、

△青年組、向井、月城、松澤、江崎、兒玉、竹田、下村、中村、佐久間、安島、吉田、端原山本、池田、加藤、井崎、岩田、荒井、大槻石崎、小野、松田、山田、員藤云、

冰上滑速 選手鍊成會
男女學生可速參加

我國運動家、近來咸多提倡氷上運動、以維持『氷上滿洲』之榮譽、除已成選手之外、今更大事培養第二線選手、

新京方面、各界男女熱心家、更極力提倡不止、敦請專家河村泰男及海英一兩氏、擔當指導重任舉行速滑選手夏季鍊成會已自四日起始、每日自午后四時半、在兒玉公園猛事訓鍊、該會、計經一星期、至十日止、深望京市中等學校及國民學校男女學生、前往參加練習

該會練習項目、有柔軟體操、姿式練習迄及各種技術、全以科學的研究傳教練習、傳教指導者均極熱心和氣云、

田徑賽練習新法（三）

腿與脚成一斜直線、跑時脚之踝關節、不要彎曲宜用力繃起

（4）兩臂之運用、跑時雖多賴下體用力、然兩臂在上方搖動、亦有相當帮助、搖動方法約有兩種一爲前後運轉、以肩爲軸向前伸搖時、則手達於頭部、向後則達於腰部後方往來動搖以助前進、一爲以腰爲軸臂向胸部橫搖、肘部成四十度角、肘關節不動、向前則手橫伸過胸腹之間、向後則手引至肋骨後方、來回橫斜搖動、以促前進、此二法之優劣實不易斷定、但從力學中之動能與勢能之關係言則後法較前法爲好、

（5）步伐與姿式、跑時除起跑二三十米外、其餘步伐以愈大愈長、爲愈好、但後脚擡起時、不要太高、高則費力而無用、且多費時間、其跑時應具之姿式、以目向前平視、身向前傾斜腰略向後弓、最爲適宜而美觀、萬一不能如此、亦不必限定、亦可按其原來之姿式而跑、

行市

金銀　六日

▲金塊

倫敦	一六八志〇
紐約	三五弗〇〇

▲銀塊

倫敦 現	三三片二分一
同 期	二三片二分一
紐約	三四仙四分三
加拿大	一
孟買	一
中央收買價格	每公分五圓八角

匯兌　滿洲中央銀行總行　六日

▲紐約滙兌

倫敦	四弗〇三仙二分一
日本	二三弗四七仙
上海	五弗五〇仙
巴黎	
柏林	

▲倫敦匯兌

日本	一志三片二分一
紐約	四弗〇三仙二分一
巴黎	
上海	三片二分一

▲上海匯兌

倫敦	三片一二分一
紐約	五、〇五四〇

商品　六日

▲大阪棉布

	上午收盤	下午收盤
八月	七五九五	七五六五
九月	七九〇〇	八〇五五
十月	八四九五	八四七五
十一月	九〇〇〇	八八五〇
十二月	九一五〇	一九二〇
一月	一	一

▲大阪棉花

	上午收盤	下午收盤
七月	一	一

▲橫濱生糸

	上午收盤	下午收盤
八月	一四三三	一四三四
九月	一四三一	一四三〇
十月	一四三七	一四三二
十一月	一四三七	一四三二
十二月	一四三七	一四三四
一月	一四三八	一四三六

▲神戸生糸

	上午收盤	下午收盤
八月	一四三四	一四三三
九月	一四三八	一
十月	一四三七	一四三三
十一月	一四三八	一四三一
十二月	一四三八	一四三三
一月	一四三九	一四三三

股票　六日

▲奉天滿取

	開盤	收盤
新東	一〇三〇	一〇三〇
大新	一	一
滿業	五一九	五二一
鐘紡	一四四〇	一三九〇
同新	一七六	一七五
滿鐵	六二六	六二七
電甲	三七九	三七七
電乙	一	一

▲大連短期

	開盤	收盤
五品	二一四	二一四
大新	四七〇	四七〇
新東	一〇三三	一〇三五
鐘紡	一三九八	一三九八
同新	七五七	七五六
滿業	五一八	五一九
滿鐵	五八六	一
士木	一	一
豆新	一	一

▲大連長期

	開盤	收盤
五品	二一五	二一四
先限	二一八	二一七

公債

六日國債買賣價格如左

第一次	九七、三〇
二	九七、一〇
三	九六、九〇
五	九六、六〇
六	九六、六〇
九	九六、三〇
十	九六、一五
第十一—十六次	九六、〇〇

碎珊瑚　天籟生著　186

第廿二回　末路識英雄獨憑慧眼　當門欺弟子別有容心

二愍頭、麗玉笑了、玉芬笑着一哄、鴿子又啾、啾、啾、啾啦、啾啦、榮春笑道、它管你棘蒺呢、玉芬啐的一口、把玉明扯走、早見西木札門外、圍了好多人、內中一人、一跡有一丈來高、掌聲四起、賀彩和喧笑之聲、不絕於耳、遂一高興、緊跑幾步、分開衆人擠了進去、玉芬麗玉和榮春都站在門裡的木堆上望着、玉明進來不看則已、一看不禁大怒、大喊一聲道好糟豆腐、你又跑回來了、去年我受你一場氣、到今未出、今天送上門來、那裡走、說着上前掄拳便打、嚇得看熱鬧的人、紛紛倒退、那人唔呀一聲、向旁一閃道、少爺、我與你往日無寃、近日無仇、我窮的賣藝江湖、你怎麼來踢我的場子、玉明罵道、糟豆腐窮鬼、去年幾乎沒送掉我的命、完了又騙走百十塊錢、今天又跑到我家門上來找死、着打、說着、一路花拳上下左右把那鬃子圍了個泄水不通、那人只是招架着閃展騰挪、唔呀、唔呀亂叫、麗玉紅了眼、一個箭步穿上前、把大衫一甩、嬌喘着、大喊道、那來的野人敢到門上欺負咱家哥哥、姑奶奶也和你拚一拚、說着發入圈內、銀牙一咬、一双媚目瞪的溜圓、掄拳踢腿帮去玉明同打那人、玉明一邊打着一邊喊道、妹妹小心、這小子會點穴、現在不到四點鐘、要緊護住膀眼將台兩穴、麗玉道、哥哥放心、知道了、於是三人像走馬燈似的、在街頭大戰起來、嚇得四外的人、都瞪目結舌、這時玉芬和榮春大驚失色、飛一般的跑回家來、一進二門便破聲喊道、慕英姐姐、朱玉哥哥、這了不的了、街上來個鬃子、和玉明麗玉打起來了、可這一聲喊不要緊、慕英正和朱玉下棋、一推棋盤、都搶出屋外、忙問在那兒呢、玉芬和榮春回頭就跑、這時東西兩院都出來了、朱太太大哭道、玉明剛好又惹禍、麗兒還病病歪歪的、你們快去把他倆勸回來、朱玉道、伯母放心、有魯二小姐去、不要緊的、於是慕英朱玉在前、朱太太、曼如、和素華、綠綺小翠、以及老侯老馬老尤、全奔出大門之外、慕英飛一般趕上前去一看、那人好生面善、將喊一聲、不要打、那人一個掌花穿出、一轉身工夫、麗玉哎約一聲跌在地下不起、玉明剛一咬牙、那人矮身、一手撐天、一手托地、一個連環腿、把玉明掃倒、玉明將一翻身、那人廾旛左手中食指、

撒可喜龍（サキシロン）如意膏

家庭常備　出外必携

撒可喜龍之主藥、有形成表皮及新生肉芽之兩大效果、共餘諸種副藥、又有殺菌消毒止痛制痒諸種作用、如此進步製劑與普通樟腦或薄荷等舊式單純油膏相較、確是截然兩途。

刀傷 擦破損傷　此時如用撒可喜龍敷在傷口、能殺菌消毒、以防化膿、並可鎮止疼痛、新生肉芽與表皮。

凍傷 皮膚開裂　對於未破之凍傷、如能用撒可喜龍敷搽傷面、有止痛制痒潤膚退腫之效。又本劑對於手足及顏面皮膚之冬季開裂、頗有治療作用、倘如每於洗滌工作以後、一一令劑塗擦、有豫防開裂之妙。

火燙 藥品腐蝕　此時可先塗擦可喜龍於紗布或紗布、以此貼在火燙或腐蝕部位、即有豫防化膿止痛生皮之效。

此外對蚊虫刺螫・皮膚疾患・頭痛頭暈等、亦俱有效。

包裝　小盒　中盒　大盒　德用小盒　德用大盒

各大藥房均有經售

總發行　武田長兵衛商店　日本大阪市東區修道町

滿洲總發行　滿洲武田藥品株式會社　奉天市大和區春日町

① 婦女幸福湯
② 小兒育嬰散

功能 ① 調經止帶 活血逐瘀 保持婦女健康　② 小兒感冒瘟疫驚風 喘息咳嗽均奏特效

各大藥房均有代售

總發行　安東市　凌閣大藥房

奉天製版所

寫眞版　夾銀禮品
凸版凹版　各種屛景
機械商標　電刻銀像
ネームプレート　美術銀盾

喜慶賀品　贈用　風景銀盾

電（二）三九九一

胃腸病藥 **暢胃丸**　大盒壹元貳角　小盒陸角　每袋叁角

主治　膨悶倒飽　吞酸嘈雜　腹痛胃痛　氣積寒積　反胃噎膈　嘔吐便秘

開胃健脾 **嬰兒消食藥面**　每袋四角　每打四元八

主治　停食傷乳　消化不良　腹痛脹悶　嘔吐瀉痢　五心發燒　疳積蟲積

總分銷

奉天市中街大仁堂馬靜宸監製

各埠藥房均代售　如由敝號郵購　郵費加叁角

秘製十寶丹　奉天省許可第一七二三號

此丹主治嘔吐腹內寒脹肚痛肝氣不舒消化不良食欲不振胃腸百病一試便知效力每袋壹圓每打拾圓袋內詳細說明書

咳嗽百效丹　奉天省許可第一七二四號

專治肺癆吐血…勞傷痰中帶血　新咳久嗽仕眼…何葯獨不見效　急服咳嗽百效丹百發百中靈驗無比每袋壹圓每打拾圓外埠各大葯房均有出售本鋪葯品

奉天大東門裡莊王府胡同內　西春堂葯店

各種各馬力在庫豐富

買電涼子的

第一電業社

十面之隱患 一戰而成功

1 傷風發熱之患　2 消化不良之患
3 腹脹腹痛之患　4 食積不化之患
5 大便秘結之患　6 肚痛腹瀉之患
7 胃腸積滯之患　8 面黃肌瘦之患
9 出牙痛苦之患　10 夜不安眠之患

如小兒得以上之患者請速購服

最新發明兒童良藥 **童必寧 一服即愈**

較一戰而成功猶傷可靠也　童必寧每瓶定價一元　每打七圓

外埠函購郵費歸敝房擔　任各埠藥房均有代售

總發行所奉天鼓樓南　五洲大藥房　電話四＝三二六七番

卸暑的妙品！

草帽・洋傘　陳設齊備

西服・紗料　豐富多量

福豐號百貨店

新京大馬路電話（二）一五〇八　七三〇六

我們的文學（第五期）

詩季我評

李文湘

〔『詩季』第二卷丁編詩季社出版〕

A 一般地檢討

（1）從滿洲詩運談起

這之再提及詩運者，並不是重複地作新的出發，而是對於當前詩壇（為方便，作如是稱）的展望。

滿洲詩壇在那裡？說來這是很有興味的存在。因為所謂滿洲詩壇者，一向是附庸於報紙文藝上的，至於求之於定期刊物，都是不可多見的。近頃偶然一現的『詩綜集』之類，或者近乎組織的意味吧。所以，滿洲詩運的促進，一方固藉助於愛好者的呼喊，一方也須依賴於報紙文藝，以至於定期刊物等編者同情程度之高度如何。對此，我們只有一點之期待，便是大家有以此為任務的自覺。

（2）對當前詩作之總檢討

詩運抬頭，詩作有相當多量的產生固是好現象，不過，在這些作品裡，卻很少有滿意的存在。

第一，作品之『言之無物』，所謂詩者，雖然不是必如小說一樣，得有個『故事』可是也須要不是『夢囈』似地絮叨，沒有寫出一個具體的時間，和空間，也是無妨的。在低徊於感情的氛圍裡，在咀嚼客觀環境投予的刺戟，甚至詠讚宇宙至極的真理…，這都是詩作品的內容。

如一無所有，而只是撫弄一點極其淡薄的玄虛情緒，則是『言之無物』滿洲詩壇的現狀，就有沉溺於此途之勢。倘如具體地說出來，那『無題』一類的作品，便有這種傾向。

第二，完整性的缺乏。詩作的好壞固不全然依存於形態，可是，也決沒有散漫的偉大作品存在的事實。求之於詩，一是情緒的完整，情緒的完整是在於能達到『情緒之節奏的幽揚頓挫』二是外形的完整，外形的完整，是在於文字的緊鍊，固非長短均齊的要求。

以現狀言之，則長詩多有如前述的缺點，這當是因為長詩難寫之故。

如在『詩季』『詩話』裏我的『寫詩不難，蘊釀詩的情緒則不很容易』這樣的已見，願再贅敘於此處，作為這一段的結尾。

（3）Symbolism和Satire

Symbolism是『象徵主義』的本文，Satire是諷『刺』的本文，在文學裏，這二者是有廣濶的存在，在詩裏尤其多見。

在或種情勢之下。或是對處於矛盾的生活現象的夾當『象徵』和『諷刺』幾乎是必然地利用着了。

象徵主義是表現法的一種，同時又是廣義的聯想的一種。在眼前事務上把從前所經的事物再現出來，由此二者之結合，生出來新思想感情來。而以此結合在共間作必然的密切的關係前者便是後者的象徵。

所謂諷刺者，則是以捉住事物與自然之間離隔，或捉住理想與現實的矛盾，而作為對象的。然而停止於意志的領域裏，或悟性的範圍裡時，有以嚴肅而且感動的，筆調寫其對象的有以笑談或且快活的態度寫其對象的前者是懲罰的或且重的諷刺，後者是諧謔的諷刺甚至流於冷嘲和熱嘗，但如果祇以單純的私已的情感而加於另一個已者，是不可取的，這即是說須立於較大的觀點上。

B 關於詩季的檢討

第二卷詩季裏，總共包括詩作十七篇，分開來是長詩五篇，短詩十二篇此卷是以長詩作為特色的。

其實所謂長詩，雖無明顯的定義，要以詩季裏的五篇較長的作品論之，尚屬不足，不過，在『比較的』觀之即以長詩命之是可以的。

依順序，先說長詩。

『寂寞的人羣』和『魔離』兩詩，是以相似的作風，敘寫生之大羣裡的故事，是可以名之為『抒情的敘事』詩的。

前者的情緒比較沉悶，而於音韻上似乎相當的留意，如。

……………………而今
花枝招展，坐在烏漆
木凳上，向街頭行人
丟眼風……………

這裏是因為求諧韵而將原句拖開來使音韻相諧的兩個字，落在行末。如果能用得自然，這是可以發展下去的

後者比較的快，但是『描繪的』用字有須要檢討的地方，如以『灰茫』形容心情，以『黯淡』形容綠波，都嫌不貼洽。

『瘋人』是寫下來一個近於狂妄的神詭的人，似乎和『瘋』不相同的。一般所說的『瘋』，大概是指着顛狂而失掉自制和思維的病患者，往往是失了意識的辨識力，而毫不知所以的去言語去行動。

這篇故事，是寫出一個十足的『狂人』了。

究竟這故事是實，寫或是虛構，是自苗還是有所感，是不易看出來的，其實又何必推其究竟！

在詩形的完整上是沒有什麼可以挑剔之點，不過，以如此近於諷刺的文筆和思致描繪這樣的故事，好像是『浪費』了詩的情感，較之以前的作品如『洛陽橋』之類，不能不說是捉不到更有意義的存在，不知作者以為如何？

『塞外夢』是這標識為長詩之中的最長一首，是一首抒情裏而雜夾着故事的長詩。統觀全詩，以抒情為主，首尾都以抒情前後照應。惟獨中間夾雜進去幾段故事的敘寫，在情緒上頗有些個欠諧調，倘使如作者『後記』中所說的企圖那末樣，則果然這詩就失敗於這一點上。想揉進去故事，倒不如以『故事』的『進展』為主而完成悲壯的『故事詩』為得體。

筆者的意思，以為像『塞外夢』這作品如能把中間揉進的故事較為『含蓄』地表現出來，至少在情緒上能諧調些。

在意識上，這首詩是很可使人回味的。有些個段落，的確含蓄着無限的『力量』。

讓它壓住永生不睡的長流
壓住這嫩江，嫩江
讓它壓住這曠漠的原野
追着大砂風
飛，飛向永遠的南方
飛向那永遠的煙景
我但要看你吹大地無言
吹它冬天到春天
我要看寒外夢怎樣翻臉
我要看無夢的夜怎樣撞破永暗

從以上引錄的三段裡，試着追索，似乎含着無限的『希望』和『激情』我們試引來雪萊『西風歌』裏末節比照一下。那末節是如下的幾句。

你對這未醒的大地
吹出一聲預言的號角吧！
啊，風呀，
若使冬天到了。
春天還會遠嗎？

在這句『吹它冬天到春天』裏正也寓着『春天是必然會來的』的『期待』

總之『塞外夢』是一首相當可觀的長詩，在其企圖的長度上雖然不勉失敗，可是在含蓄的『力量』一層，卻也足以抵過那失敗的缺陷的。

『船廠』一篇，因是筆者自己的東西，不便自己說長道短，不過，在發表之後，筆者自覺地感到這題目範疇廣汎而運用得過於局限了，換言之，即是忽略了一些另外的『掌故』。

關於十二篇短詩，這裏也分着檢討如下。

『五月十日之夕』，這是一首體讚和膜拜的『情詩』，在詩的內容上是如此的，詩的情緒非常濃鬱，詩的外形也相當的完整，如與作者前此發表過的千行長詩相較，則此篇作品的評價的如何，是很易見到的。

藉此，筆者有一點題外話作者一向不常發表作品，尤其詩作更是罕見，突於詩壇沉悶的夾當，把千行長詩發表出來，這很使人驚異，結局是，這篇作品雖然收到不少好評，但，作者的『詩人的性格』並未因此而確立，這應是『持久的生活的詩之情緒』的缺乏吧，置之高明不知筆者所見如何

『邊城』，這詩很使人回味的，在短短的卅幾行裡，都寫出來無限『淒涼』和不勝『滄桑之感』。

城根邊每有野孩子混撕打
他們學猩猩，學賊寇，學惡霸……
但那羣草上的羔羊的蹄踪卻稀絕了
向荒暮——
只幾隻蠢牛瘦馬，
仰望長空倦疲的烏鴉。
或時遇位前朝子遺的老人，
他悔嘆：
『年久失修了！
所以如今才攔不住貓狗。』

只這兩段就包含無限的哀惋和淒涼之情懷了，

『野狗』是寓言之作，在詩裡不能獲得多大的存在性。

『我的戀歌』，這篇雖說也是『情詩』，但於抒情上多少有『波折』不似『五月十日之夕』那末單純。

『黃昏的海』和『橋畔』，是兩篇『寫景的』抒情之作，在清淡細膩上是長處。之外，再就是那如煙似的哀愁的影子，繚繞於詩情裡，也足以引起無限的追索的落寞。

『春』，是一首『寫景的』抒情之作。在清淡細膩之中，寓着可期待的陽春之生意，末一段是很有含意的吧

烙印在綜色的皮膚。
這春的實力。
熱意的記着吧！

『忌日』這是一篇悼逝之作，不易見好的。只要情感有真懇之感，便得說是完整的東西。—這一篇是得體的作品了。

『夏日的心思』『旱』和『墓地』都是近於完整的東西，此外沒有什麼可以批判的地方。

『水手們的歌聲』，這是一篇如畫的作品，在美麗的詩情，美麗的描寫上，是可以稱道的。

『逃荒』，由逃脫厄難，以至於獲得希望，在這短短三十行裏描述出來這詩情的『設計』是和長詩中之前二者不同其趣的。這是一點值得提及的

C 回應篇首的話

詩運在滿洲，既已抬頭，我們只有希望它更能蓬勃，更能持續的展開。

詩是文學的靈魂，它屬文學裏最初的情緒，也屬於最終最高的文學情緒一個文學者，最初嘗試於文學的時候他往往會寫出來美好詩句，那是因為他已經開始在表露他的『熱情』了！一個年邁的文學者，他也往往寫出來他的詩，甚至於是極成功而偉大的作品，那是因為他已經深深地『認識人生』，也深深地『認識宇宙』。

哥德的『Faust』『浮士德』的出現，便是最好的實例。應滿洲詩運起而寫下詩篇者，對於從事於寫詩這事，該『遠矚地』投下目標！

老鄉我認識你

王則

離老爺閣十五里

喂！你沒有聽見晌午的笛響麼？你這人真奇怪，走過來，我要同你談談話。聽你的口音好像我的鄉親。

來！坐在這兒，讓我端像端像，你像，跡着紅筋的臉像，粗糙紫色的大手像，披着那打補釘的破棉襖更像，像極了，特別是你那悶着頭幹活，不愛說話的神氣，更像，我們那個堡子裡的人沒有一個不是那樣。

可是，就有一樣，我們那個堡子沒有一個人管人叫『先生』的，都叫老鄉，我是你的老鄉你要管我也叫老鄉不要老瞪着眼睛瞧我呀。不相信我麼？怕我騙你麼？老鄉，我給你一個憑據。我們敘敘家常。

呵！從那兒談起呢？若不然還是談我們那個堡子吧！你住過的，我也住過的，我說一句堡子裡小孩都知道的話。『我們那個堡子，離老爺閣十五里』。

這不會錯的吧？我記得清清楚楚地活了八十五歲的老祖父，在活着的時候兒會經這樣告訴過我，—那個時候兒，我還梳着叫『鬼見愁』的一綹頭髮，在後腦海。

老爺閣，老鄉，這回你總應相信我有這三層樓那麼高，閣上高懸着一塊匾：『正大光明』。嘻，嘻不錯吧？

我們那個堡子，離老爺閣十五里，其實，是離城十五里，因為沒有城牆街道也祗有一條，從老爺閣往西走，就熱鬧了，筆直的大街，一箭箭的樓房，嚇！油房，大煙筒，豆餅，大貨屋子，後河沿的帆船，跑在跳板上『嗳唷嗳』的人們……

那個時候兒，我們那個堡子，離老爺閣十五里，離街，也是十五里，我同哥哥用步數過，可是忘了，忘記了當時是數了多少步。

街道都變了方向

可是，老鄉，我上次回了我們那個堡子，大概比你早，從打我認識了什麼叫『正大光明』，就離開了，我們那個堡子，到東邊道去，到哈爾濱去，到牡丹江去，—一直到現在，十個年頭，我滿頭『鬼見愁』地，頭髮亂蓬蓬得像雀窩似的回去了，回去了一次。

老鄉！你猜想一下，老爺閣一帶會怎麼樣？嗄？你還是那樣不愛說話，好，我告訴你，不，也許你肚子裡早有數兒。

我回去，又重佇立在老爺閣下邊，『正大光明』的字樣雖然大而上還看得出，可是糢糊了，太糢糊了。

最，最幹那麼的，是連街道都變了方向。以前，熱鬧大街是從老爺閣往西，如今呢，是得從老爺閣往東看了以前，從我們那個堡子到老爺閣是十五里，到街口，離街市也是十五里現在，這麼一來離老爺閣還是十五里可是離熱鬧街市卻沒有那麼遠了，起初是十里，八里，五里，三里地往前移目下，連我們那個堡子都變成街市了一大堆新建的工場，樓房，就在我們家的那幾間破房子前面，—老鄉你說，叫我說什麼？

風水先生對我說，『風水是往東走下來』，真的，東，一直往東走下來走進了我們那個堡子，又都快走進我們的房子了。

老鄉，風水走近了我們那個堡子，我們那個堡子都成為工業地區了。你說，是不是該喜歡呢？—該喜歡吧？

可是，我上次回去，佇立在老爺閣的『正大光明』的匾額下，西望望，東望望，怪那什麼的，在那兒捻着白鬍子撞着我留了『鬼見愁』的老祖父已經死去了，連那個時代，—喂！老鄉？『時代』這文明詞兒你懂麼？就是那個時候兒的…的…『時代』也死去了約！

『老鄉！我往東看，什麼大都邑計劃的脈搏在湧湧地跳着，跡進我們那個堡子，又快跡進我們家那幾間破房子了。老鄉！叫我怎樣能寫出我的歡欣呢？

我們那個堡子

我們那個堡子——。

提起來，老鄉！你也許會感傷可是那樣你也許不會再把我當做死人了。

我們那個堡子，以前，大清家，騎馬坐轎打道回府的王秧子的宅子在那兒，兩個下馬石八個拴馬樁兒，堡子口豎着的秧子的媽媽，—寡婦—的節烈牌坊。

咳！老鄉，這些都不說吧，我同你一樣，『好漢不話當年勇』，對了！當年，又提起了當年。

可是，老鄉，我們那個堡子也不能到了民國，就跟『潮流』刨上了，許種大煙那年頭，莊稼院就種大煙，許抽大煙那年頭，莊稼人就抽大煙，西街周七寡婦守着的兒子，二掌包的，東院王三寡婦守着的孤子，小秧子，一個是年青力壯，一個是咬文嚼字，不是扔下糞筊子就擺弄煙燈給敗的麼？

哼！這也是劫數，老鄉，我想你一定這樣想。

年頭一過，大煙完了，可是堡子裡幾十支煙槍是遺留下來了，接着就興賭錢，留洋學生在輪船上帶回來的麻雀牌，便成了文明玩意兒，紅中，白板，發財……。

啊！我真馬虎，這些你都知道，老鄉，因為那時你也住在那兒，我應該說給你這以後的事情。

以後……—啊，以後我就離了我們那個堡子了。

我們家，那幾間破房子

以後，變了，一切又都變了，一直到我上次回去，我幾乎不認識我們家那幾間破房子—咳，變了。

房上的瓦變碎了，簷上的草變禿了房垣的牆變裀了……。

變得最厲害的是臉上，狗還是像以前那樣吠夜，不過，夾雜着的聲音，卻是建築工程的機器車往上運碎石頭的聲音，咕嚕咕嚕—嗶，咕嚕咕嚕—嗶。

啊！老鄉，我忘告訴你了，我們那個堡子已經興旺起來了。我不是說過麼？連街道都變了方向，起先是從老爺閣往東，東，一直往東，到附屬地火車站。之後，打去年，從火車站又往東，東一直往東，到我們那個堡子拉成了街，老鄉，那兒叫工業地區，明白麼，有工場的地方就叫工業地區噢？—老鄉！你說什麼？這你都知道？嗯？啊，啊，我真馬虎，原來你是在那時候出來的啊，你的房子也一定是在這時候賣給化學工場的吧？

老鄉我認識你

老鄉，你為什麼不說話呢？覺着冷麼？雲彩過去太陽就會出來了，在這兒坐坐，我們親近親近，我們原是一家呀。

啊！該幹活兒了，該幹活兒了。

『嗳，唷，喲，呀！
我們是老鄉。
我們都沒有家，
還着力氣，』
走遍天涯，
總有一天笑哈哈。』
嗳，唷，嗨。呀
老鄉，我認識你
你不認識我，
一起吃飯，
一起做活
四海之內皆兄弟也。』

窗下

勵行建

我伏在窗口，做了一個厭煩的夢。

夢里面的我，好像一個缺少四肢的人，我眼睛能夠看得見，耳朵能夠聽得見，然而我卻不能說話，不能轉動這是一個使人厭煩的夢。它喚起了我心靈里面的憂怨和痛恨。我雖不想這夢繼續演出，然而我卻一直被這討厭的夢使我憂怨和痛恨着。我張不開嘴，我翻不過身，我只好聽着，望着厭煩着。

落葉彷彿是一場悽涼的秋雨，天祇是陰霾着，太陽透過慘淡的灰雲撒下昏暗的烏光，風捲着落葉。

那不是荒野呀！我看見許許多多科學化的市街裝璜了，靜謐的，清淡的美麗而莊嚴的，然而，我卻感覺它像荒野一樣的寂寞，一樣的幽暗。

一個暴漢攔住了一個孩子。

那孩子雖然衣冠整齊，可是他身上能有什麼呢？而且那一副低調的乞憐的樣子，在我感覺上，以為暴漢總該慨然地放過他去吧！卻不，我明明地望見暴漢摸索了他底衣襟，然後解開他底扣鈕，從那孩子底胸前，畢竟給他摘下一塊黃澄晶亮的東西來了。於是那孩子放起哭聲。哭聲刺痛了我底心坎，激動了我底熱情，我想然嚷。但我卻不能張口，我想過去攔阻，我卻不能起身，縱然我心里充滿了氣忿和憐念，我就也祗好被這氣忿和憐念厭煩着。

突然一個白髮的老人從孩子底身後走過來。

『不許你動，這是我底孩子。』老人忿氣沖沖地厲聲地說。

『你的？』暴漢也厲聲地分辯。

老人底臉色變得發紫了，他伸出一隻手。

慘厲的激鬭的場面哪？老人底臉色再變成白色的時候，汗披被了他底全身，呼吸使他喘迫，他將無力支持了我不能嚷，不能動，我憐惜，哀痛我內心焦憤，血液奔騰，而我卻祗有俯首，終於我慢慢地睜睛畢被淚水給濕潤起來了。

我厭煩這夢呵！

當妻喚醒我的時候，我底眼睛果然給淚水蒙蔽着，而且我底全身也輕々地攣縮起來了。

大好的禪堂

杜白雨

—對於藝文家協會的獻言

前些日子，偶然和一個明友談到了滿洲文藝界的事情，我們兩人對於滿洲文藝家底幼稚和誇大都表示了不滿最后，他下了一個結論〃說，我們的文藝家都是『天才文藝家。』聽了這句話，我曾默默地想，沒有比這樣的話幾諷人更利害的了。

雖然他的結論，多少有些過火，卻大半是中了要害。不錯，我們的文藝家都是天才，他們能在如此貧稃的教養環境中寫出來數百頁的長篇，幾十行的長詩，甚至有時還要發表一些像煞其事的洋洋的論文，而使局中人感到熱鬧，局外人感到驚異。不過，這種現象，很容易破碎了的。

因為，天才這東西雖然可貴，沒有有相當的物質培養卻不能存在。譬如，即便是一顆如何良好的種子，如果培養它的土質太薄，也不會開出太好的花，結出太好的果子來的。因此祇是天才底集合，很容易中途崩潰，風流雲散了的。舉個例子，滿洲文壇近幾年來的無謂的近乎『個人的』爭執，便多少有些這天才文藝家們的，『急躁』底表現。

滿洲文藝家協會在國家非常時的局面下應運而生，可以說是極其自然。它底使命，在於把渣亂嘈嘈的文壇收拾起來，把這羣做夢的文藝家聯到一塊，去創造高級的國家文化。這個，不消說，我們寫文章的人是非常贊同的，不過，希望它的使命不止於此，除了『整頓』之外，還要加一番鞭韃給這羣天才一些物質，給這幼稚的文藝家一些教養。

直截了當地打個比方，我希望這藝文家協會是一座禪堂。一個寺院，倘無禪堂，便要弄得亂七糟八，僅僅披着『僧衣』的幼稚的小和尚，雖然口里總唸着阿彌陀佛卻大半不肯認眞修行，所以，祇有令他們聚到禪堂來，一齊打坐，給他們一個用功的約束和競爭的機會，才能夠使他們上進，僅僅是坐，還不夠，還得派一個大和尚前後巡視着，看見有打盹的小和尚，便拖出來給一頓香板吃。這樣一來，這羣本來馬馬虎虎的和尚，便都藉着這個共同修行的機會，一個個開了竅智慧圓滿起來。並且，不但小和尚有好處，寺院借的光更大。一個寺院能夠修出幾個活佛來，那麼，這個寺院當然要名聞天下，丹客如雲了。由此觀之，足見禪堂之於寺院，其功用是如何重大了，在這種意義上，我主張藝文家協會是一座大好的禪堂。

虎骨花蛇藥酒

虎骨能治膏 專治腰腿肢疼痛 胃腹寒積痞塊腎寒 宮冷經痛帶下等症 每張壹元五角郵費每次另加郵費二角

專治偏正頭痛各種神經痛及暈眩更能消除積年痼疾者體內之積毒 每袋五角每打伍元四角 函購每次加郵費二角

頭痛藥

本藥酒功能通經活絡開痹止痛培元固本補氣養血主治半身不遂腰腿疼痛口眼歪邪四肢麻木肝胃氣痛小腸疝氣諸虛寒及婦女經冷赤白帶下等症每瓶五元外埠函購另加郵費五角

北京代理處三馬路 中法大藥房

本堂開設奉天大南關西大什字街 老福順堂

百用百效

心腹藥

心腹病百用百效多年胃病信者救 此藥專治噎膈轉食嘔吐酸水時常打膈悶兩脇攻心刺痛及心口疼痛心腹脹痛心腹膨脹積聚 諸般癥瘕症塊積寒積氣積血積肉積面積因氣胖腫食停水氣帶腹內病塊以及肝氣不舒消化不良氣開胃健脾化積心腹一切病症速服此藥平肝順氣潤腸通便消聚除悶散瘀去寒退熱增進飲食諸症皆能治之舒暢百脈凡係氣裏食所得 外埠函購概不加郵費 無論積年累月者服之百用百效每袋壹元半打五元

總行奉天大東門裡藥行胡同 德春堂藥店

民益鐵工場出品

奉天市小西區惠工街三段三九（工業區一馬路）

發明發賣人王伯勛

專造苞米蕎麥各種穀物立式麵礳及高粱精白機自動香油機豆腐礳昇降機擦米機並其他粮米機之修理按裝備有樣本說明書函索即寄

代理店哈爾濱道外正陽十道街吉順洋行

養肺金丹

此藥專治男女新久諸般肺病老年咳嗽青年咳傷嗽勞努力咳嗽或新咳久咳干咳痰咳火咳寒咳肺虛肺熱肺癆肺痿氣虛哮喘痰中帶血大口吐血胸脅疼痛久咳成勞夜不能寐動作無力心神恍惚日輕夜重飲食無味自汗盜汗午後骨蒸聲音低啞口干喉痛一經服之功能清痰理氣潤肺止嗽誠養肺止咳之藥也

價目每袋國幣一元二角

強精固本丸

此藥專治諸虛百損五勞七傷一切弱症遺精滑精缺乏精液精關不固陽萎病症老年精衰少年斷喪思慮過度記憶遇減精神恍惚惡心盜汗頭暈眼花耳鳴耳聾行動心跳動作氣喘遍身無力腰痛腿酸形容枯瘦夜不成眠腎囊潮濕常出涼汗凡因腎病及體弱者無論新久一服此藥均能健身保腎補腎經添精益髓強壯筋骨扶陽固本之良藥也 務希患者買服一試即知所言不虛 時不誤價目每袋國幣壹圓貳角 外埠函購郵費不收如買可將欵裝於信內即無舛錯郵票代價亦可

總發行所奉天小東門裡大街路南 德源堂藥店

優待讀者特價出售

多數購買尚有優待請以現金購買

不收寄費 各書均有樣本函索即寄

書名	定價	特價
日語日文叢書（已刊）		
五版 精解 日本東京標準語 東京俗語 會話全集	二,五〇	二,二〇
三版 詳解 滿日公文作法全集	一,八〇	一,五〇
初版 日滿對照 最新法院警察用各種呈文願書方式及實例詳解	一,八〇	一,五〇
考試用叢書（已刊）		
再版 考試入學用 東洋史問題解答	一,六〇	一,四〇
三版 入學就職文官 考試用最新常識問題解答	一,七〇	一,四〇
再版 考試用 基本法問題解答	一,二〇	一,〇〇
統版 制經濟釋義	一,六〇	一,四〇
國高男女學生參考書（已刊）		
初版 自修參考 實用 師道學校特修科數學問題解答	〇,八〇	〇,六〇
再版 自修參考 實用 國民高等學校女子國民高等學校算數代數問題解答	〇,八〇	〇,七〇
再版 自修參考 實用 國民高等學校女子國民高等學校幾何問題解答	〇,八〇	〇,七〇
初版 國民高等女子國高 學生用日語讀本精解（上卷）	一,二〇	一,一〇
學生作文模範叢書（已刊）		
再版 作文模範 國文雨花	〇,八〇	〇,六〇
再版 學生作文入門	〇,七〇	〇,五〇
辭典字典類（均在印刷中）		
初版 附日文讀解 新辭源	二,八〇	二,五〇
版 學生小字典	一,四〇	一,一〇

預約各書（均在印刷中）	定價	預約價
天方夜譚	一,二〇	一,〇〇
五分鐘世界名人傳	一,〇〇	〇,八〇
文言小品文集	二,一〇	一,八〇
白話小品文集	二,〇〇	一,五〇
安徒生童話集	一,五〇	一,二〇
西遊記	二,八〇	二,三〇
三國演義	二,八〇	二,五〇
言文對照古文觀止	二,八〇	二,五〇

新京市大馬路 博文印書館啓 振替新京三四六七番 電話（2）七八八二番

鹿茸活血濟坤丸

△婦女內用奇藥△一袋保見功效△直接達到病根

婦女奇藥『濟坤丸』因高貴藥料配製効驗準確可靠所以主治各病無一不靈者主治婦女經血寒病赤白帶下腰腿疼痛子宮寒冷久不受孕經期前後不準或月經來時肚腹疼痛一月經停閉不行或產後血暈腹內有氣積寒積血塊等凡一切經血病產後病均能一袋即奏奇効此藥服後能見腹內積聚病塊等源源化下身體不受絲毫痛苦將病化淨即愈矣此乃根本治法藥力能直接達到病源即年久重病新安心多服幾袋能全癒好後身體復元如多年不生育者請服此藥一二打後血充體壯管保生育肥胖男孩決不食言●定價一袋一元●半打五元五角●一打拾元大袋二元半打拾元一打廿元

各埠藥房均有代售如直接本號函購藥欵先滙如買半打以上者不加郵費郵票代價或代金引換均不郵寄

總發賣奉天大西城門外路北 九州大藥房

代理 意匠 商標 發明

奉天代辦處小西關大什字街北三益洋行電話中央(2)三七六三

專賣特許局 商標局 囑託 勳六位 景雲章 辦理士 中根齋

新京東五條通三三番地 電話三—五七七二番

功成銀行

本店 吉林市財神廟胡同 電話一一二八九番

支店 奉天市大西門裡 電話四二四〇六番

支店 新京特別市南大街 電話一一二六八三番

支店 新京特別市大和通 電話③三四〇七番

支店 哈爾濱道外頭道街 電話一八四四五番

出張所 四平市 洮南 公主嶺 雙城 綏化 營口 錦州 大連 安東 寧安 留守營 天津 石門 上海 漯河 南京

特約匯通店 北京 昌黎 太原 太谷 安東 營口 青島 榆樹

辦理存款放款匯兌及一般銀行業務